臺灣新民報 夕刊 三月八日 一部二頁 定價金拾錢
（第二類）（原稿郵送）（明治卅一年五月九日第二種郵便物認可）臺灣 昭和十年三月九日

幾多の波瀾を乘切り 明年度豫算案は成立

けふ貴院を滿場一致可決

【東京八日發】二月十四日より議院より昭和十年度歲入歲出豫算案並に昭和十年度各特別會計歲入歲出豫算案の送付を受けた貴族院は、貴族院令第二條の規定に依り、其の調査を議院に付したので、愈々今秋より實施の運びにやるものであるが、此際すべき總豫算成立の當日、同豫算の實施に關し自身の努力を拂け來つた中川總督は愛びに滿ちつつ次の如き談話を發表した

一、新領土 の統治が常に新附民族の欲求に適應するを緊要ならしむるものであるとの根據であると、若干の臺灣の施設を爲すに當り新附民族に對する臺灣住民の對等として權衡完全の結果之を行ふことが最も好ましいのである、茲に二部の者の希望に對しては一ならざる

臺灣地方制度改正の 愈よ實施は眞に慶事

效果を收める樣協力を希望

喜びに滿ちつつ 中川總督語る

【東京八日發】二月十四日貴族院より昭和十年度一般、特別會豫算、同豫算外國庫負擔行爲追加豫算、臨時軍事費特別會計

空中爆撃と砲撃で 叛軍の心膽爲に寒し

希臘内亂 濃霧も漸く霽れて 愈よ決戰の幕明く

クレタ島に 砲撃を加ふ

驅逐艦三隻出動

【アテネ七日發聯通】コンヂリス閣相の指揮する第四師團と叛將カメノス將軍の指揮する第一師團とは數日來東マケドニア・ストウルン河を挟んで對峙し、七日朝に至りこれまで殆ど戰を見なかつた濃霧も漸く霽れて天候回復するため愈々決戰の幕は切つて落された。政府側は日兵戰に入るを避け暫時敵の出戰を以て先づ海と空とから叛軍の心臟を攻撃することゝなつた。

【アテネ七日發聯通】ギリシヤ政府は七日アヴフール軍事總長を新閣相に任命し、ヴェニゼロス氏の後繼者たるツアルダリス氏に組閣を命じた。

【アテネ七日發聯通】ギリシヤ政府は東マケドニアの叛軍を攻撃せんとする一方、叛軍の擁するクレタ島に對しても三隻の驅逐艦より砲撃を加へた

【アテネ七日發聯通】ブルガリヤ及びヤルコ政府はブルガリヤ領内の叛軍の心臟を衝かんがため、ブルガリヤ領内に約五個師團を增派した

【アテネ七日發聯通】ブルガリヤ政府は國境地帶に軍隊を集中し、ルコ代表をソフヤに派遣した

【アテネ七日發聯通】ブルガリヤ代表ニコラス・アントフ氏は七日アヴフール軍事總長を訪問し、ルコ代表が反駁

【アテネ七日發聯通】ブルガリヤは國境地帶に軍隊を集中し、ルコ代表を送つたものではなく單に國境に軍隊を集中してゐるに過ぎぬと聲明した

ブルガリヤ代表が 聯盟へ調停要請

土軍增派を指摘して

【アテネ七日發聯通】ブルガリヤ代表ニコラス・アントフ氏は七日アヴフール軍事總長を訪問し、ルコ政府はブルガリヤ及びヤルコ國境に約五個師團を增派した旨を指摘して聯盟の調停を要請した

【アテネ七日發聯通】ブルガリヤ政府は國境地帶に軍隊を集中し、ルコ代表を送つたものではなく單に國境に軍隊を集中してゐるに過ぎぬと聲明した

【アテネ七日發聯通】ブルガリヤ政府は國境地帶に軍隊を集中し、ルコ代表を送つたものではなく單に國境に軍隊を集中してゐるに過ぎぬと聲明した

【アテネ七日發聯通】ブルガリヤ代表ニコラス・アントフ氏は七日アヴフール軍事總長を訪問し、ルコ政府はブルガリヤ及びヤルコ國境に約五個師團を增派した旨を指摘して聯盟の調停を要請

親鸞聖人

（146）

吉川英治作

（演映）山村耕花畫

去來篇

壁　文（三）

「今夜で、その滿七日ではありませんか。――もう夜半をすぎてゐますから、八日の曉です。夢のないうちに、召上つてください。そして、力をつけてから、あなたの必死なお祈りも、何ひ、私も、話したいと思ひますから……」

さう云はれて、覺如は、初めて椀を押しいただいた。うすい泥鰌のやうな魚であつたが、食物が、胃へなかれこむと、全身はにはかに、火のやうなほてりを覺えてきた。

親鸞の部屋には、覺如も、師弟したことがあるので、その高光の聖徳太子は、常に見知つてゐた。また、山の大講堂などで、宣昇をふるふ法印の子には、ひとかに親鸞をもつてゐた。

この人ならばと、覺如はそんぶんに、自分のなやみも打ち明けろ氣になれた。聞かれもやはり、彼と似た懷深者のひとりであつてどうしても、親鸞の現狀には、安心と決定ができないために、一時は、近ごろ支那から傳來した榮西禪師のところへ行つたが、そこでも、求道の光がつかめないで、彼方此方、彷徨したあげくに、去年の秋から、この禪房に來て、無聲の日を送つてゐるのであると話した。

「ありがたう存じます。……やあお私は、氣を失つてゐたものとみえます。」

「よそながら、私が注意してゐたからよいが、さもなくて、夜明けまで、かうしてゐたら、おそらく凍死してしまつたでせう。」

「いつそ、死んだ方が、よかつたかも知れません。」

「何をいふのです。人一匹、勿體なあなたが、自殺をのそんでゐるのですか。そんな、意見のよいお方とは思はなかつた。」

「つい、本音を吐いて、お耻かしく思ひます。然し、いくら思殺しても、吉野にでも、醫のひらき得ない凡庸は、生存か、大智をもとめて、のたうちまはつてゐるのは自分でも堪へられない苦悶です。世間にも、無用の人間です。さういふ意味で、死んでも、生きてゐても、同じだと思ふのです。」

覺如の親切なことばが切れると覺如は、うしろへ持つて來てゐる食器を彼のまへに並べて、

「あなたかいうちに、粥でも一口おあがりなさい。それから話しませう。」

「七日のおこもりをまつて、さまざまなことをお聞きしたのですから、毎日ごとに、おしまひまで、聞いていたしません。」

公開欄

場外取引に就て

城南浪人

◇臺北に四十年產業發展にも地方自治制の施行されて後と云ふ今日是れ以て何たる皮肉か大丸商行の場外取引問題の如き事件にはまりこんだ如き事が次から次と起る樣では自治の前途も思ひ遣られる

◇市場設定の不備に來て市場當局の責任なりとなす者が多いか、夫れも知りたいが計劃中には關係して居る當局者に出來ない事情關係もあつて、一朝一夕に解決の出來ぬ事件ではあるまいかこんな事が次から次と起る樣では自治の前途も思ひ遣られる

◇研究して見る迄もなく物價が動搖の原因と問題は極めて簡單である從て解決も容易であるまいか

◇此事件を法的に解決する場は相當面倒であるのみならず是れが爲め民一般の方面に惡しき影響が來る樣な方面に及ぼす恐れが無いとも限らぬ、臺北市場が公の機關である以上公益を主眼として速に解決すべきではあるまいか

◇臺北の名士諸賢の噪は此邊が締め時です、宜しく立つて是れが圓滿解決の勞を取り事件を此上擴大せしめぬ樣速に解決せしめ以て市民の向上所を與らす樣れ、しかし、根本的には當局も亦此機會に於て將來組合の組織に改善及ぶる恐れが無いとも限らぬ、臺北市場が公の機關である以上公益を主眼として速に解決すべきではあるまいか

◇研究して見る迄もなく物價が動搖の原因と問題は極めて簡單である從て解決も容易であるまいか

◇此事件を法的に解決する場は相當面倒であるのみならず是れが爲め民一般の方面に惡しき影響が來る樣な方面に及ぼす恐れが無いとも限らぬ、臺北市場が公の機關である以上公益を主眼として速に解決すべきではあるまいか

理髮

△ベスの車夫もほとほと手をかける街へ住米を乘合ふ　臺北　夜霧緋

△鋼を叫いてりや泣聲の吹かない間題　臺北　澄子島

△腰を据て立れぬ臺北間題に愛が伸びず島の春　臺中　柏香

△それでなくとも丸龍を睨く雨に降かしい　臺北　君德

△それと見えない高年島田髷も見受ける師月　臺北　華堂

△駿かないとて打つ事件に欲しや何時の一と手　臺北　翌

△時の二人に中出の神にされる江話の父擬子　臺北　直子

△例の贈にも春訪なき問引き京染の夜宿　臺北　無常

と方針が有つたのではあるまいか如何に考へても事件此儘に持つて來て、裸は鋼梁の進から實明だとは云ひ得ない、況んや此上眞劍に法の殿さを保る樣な事になつたら、それこそ世間の物笑ひだ、臺北人無しとはれてもおらく言あるまい、

此事件を法的に解決する場は相當面倒であるのみならず是れが爲め民一般の方面に惡しき影響が來る樣な方面に及ぼす恐れが無いとも限らぬ、臺北市場が公の機關である以上公益を主眼として速に解決すべきではあるまいか

研究して見る迄もなく物價が動搖の原因と問題は極めて簡單である從て解決も容易であるまいか

問題の圖萬廿の

少女藝術家 小紅家喜代子孃

近日一座と共に來臺

一昨年より後援を懇請されて居た天才的藝術家として夙に各地で小

臺日聯珠

二等勝案

逝く秋正解

△白黑各十七珠

豐橋　櫻本　原鋼衆

第一案「甲」と打ち「イ、ヌ」は「ニ」の兩四三

第二案「乙」と打ち「ハ」の四々ヌは「ニ」と打つてゐる點を解禁する（ロの點が二重三々となる）兩勝

第三案「丙」と打ち「ロ」かホの兩四三にて四三（ろは「ニ」の點が二重三々ゆる否三々なり）

第四案「いろの四遁」

一等　阪東枝、島田與石、（淺美絹、田中正巳、吉永竹太郎、伊藤清、本田荒石、六平吉道、田澤保司、西更木人、月前一、栗須田江原、三澤戸久光、高木繁雄、村里弧翁、三等坂非天代志、櫻板逸生、篠田文郎、笹子二郎、奥田敬一、猪本珠雀、安川蘭石、四等松本松次郎、川副裕、越智翠堂、中村勝宏、信國凸助、吉岡友榮、石原清作、頼金、榊幸造

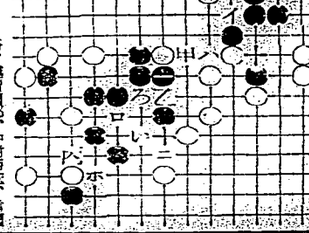

臺日案內

書　籍

新常用語辭典　定價八圓　郵稅八錢　臺北市榮町一丁目　新高堂書店

料理屋

出前迅速　新海樓　臺北市榮町五丁目　電話（代）二九五番

內地土產

名物芭蕉煎餅　江商店　臺北市榮町二丁目　電話（代）二九六番

寫　眞

カメラ　中古品高價買受　臺北市榮町二丁目　寫眞材料店

時計眼鏡

メガネ專門は和田　臺北本島町通り電四五〇番

メガネ專門は日光堂　臺北市榮町二丁目　電話（代）二九七番

世帶道具

特絕濟カマド　臺北本町二丁目　電話四七六番

旅　館

上乃湯　一日一人休料四十錢　素泊一泊一人食事無し十錢　朝夕食付貳圓也　電六七番

紙文房具

萬年筆專門　臺北市榮町二丁目　電話（代）二九八番

雜　件

特許　岸喜鑑　臺北市榮町二丁目　電話（代）二九八番

商標　派出婦　臺北本町一丁目　電話四五番

贈呈用品　顏料　臺北市榮町二丁目　電話（代）二九七番

特許　顏料專門の鐵谷へ　臺北市榮町二丁目　電話（代）二九八番

特許　五千圓　三千圓　男女生〇器　臺北市榮町二丁目　電話（代）二九八番

特許　空氣水治器　臺北市榮町二丁目　電話（代）二九八番

特許　マクニン　臺北市榮町二丁目　電話（代）二九八番

特許　オゼロ　臺北市榮町二丁目　電話（代）二九八番

大阪高津表門筋

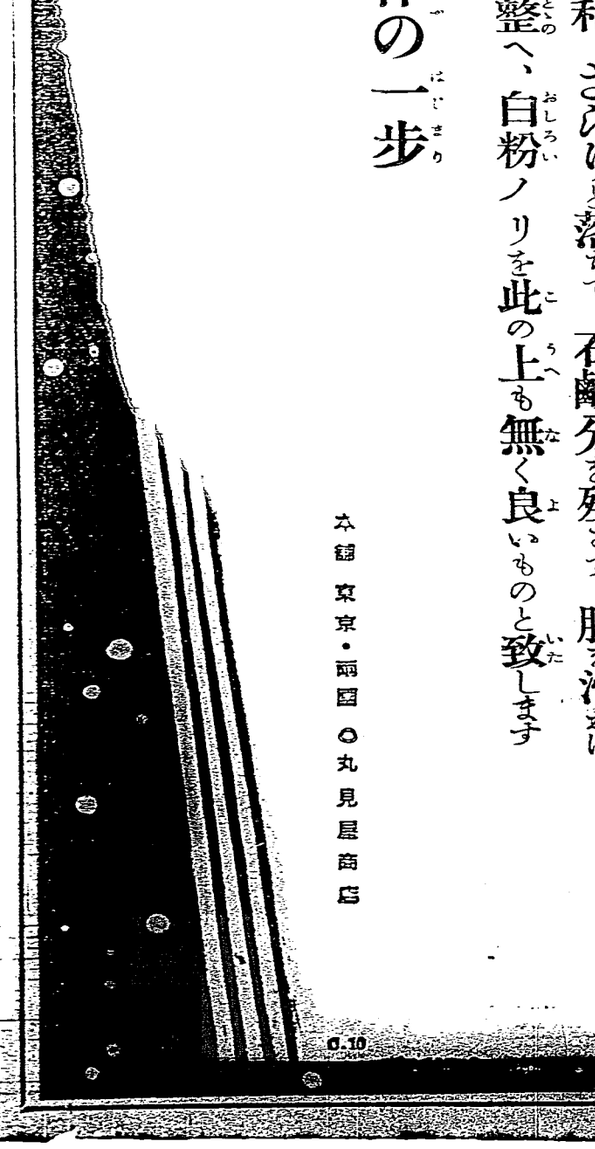

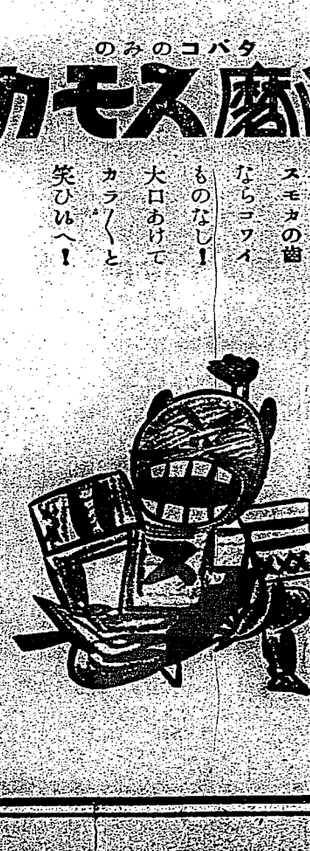

蔣中正氏發睦隣密電
縷述外交方針改變之決意
命令各地取締排日

鈴木駐華公使館附武官。及有吉公使等。與齋藤介石汪精衛兩氏會見。日華外交方針好轉。是不特爲兩國。實爲東亞無窮慶。希早一日實現。在此歷史的會見。蔣介石氏。最近向江蘇。浙江。江西。湖北。福建各省主席。及南京。上海兩市長。發出密電。其大意以攘外必先安內主旨爲前提。縷述徒擾抗外感名。爲攻擊當局之舉。畢竟無益。及國內有識人士。盛唱睦隣之今日與徒黨。意見一致。故政府斷然改變外交方針。終則中止各地排日抗日諸團體活動。同時命詳查報告其

臺灣電化工場
決定設於基隆
地址買完近將興工

臺灣電化會社。創立後欲製成國產品其他。俾一見得製造合金鐵。其工場建設以理解。若得意義徹底。數萬圓在所不惜。惟位出地。去四日迄氣化學工業日比常務。來臺與臺電幹部協議。決定於基隆市。地址在舊岸壁與新岸壁之間。即基隆船渠後。稱爲大山。約三萬坪。乡是水田。早已買收契約。定金授受終了。設地愈外得以廉價買收。臺電近將準備建設。事業之計畫。因昨秋電化工業技師來臺調查發端。不似輕銀會社之多。財閥交錯。關二非系會社出資四分三。故交涉意外進步。日比常務。與臺電亦暗中恢重交涉。臺電職員。亦將爲重役。工場建設。按七月告終。八月便得製品上市云。

南方館經費
募集方法
開庶商會

臺灣博覽會之兩方館。已決定移轉於大稻埕。但其後同社經費約二萬三千圓。欲以如何方法募集。去七日午後三時。乃由郭廷俊。陳天來。重田榮治。星加彥太郎。其他商工業會者三十名。集合於稻江信用組合。開協商云。

臺灣博特設館
砂糖另設

始政四十周年紀念臺灣博覽會。出品種目。分二十四項。就中產業關係。乃農業。林業。水產業。礦業。機械及電氣。化學工業。紡織工業。食料品工業。製作工業其他合計十四項。而本島產業大宗之砂糖。爲半農半工特產品。若分爲農業及食料品工業而出品。亦是不妥。不如以砂糖爲特設館之爲妙。日前實府特產課。邀各製糖會社代表者參集。開協議會。此特設館費特產課主催。經費四五萬圓。欲使糖業者負擔。聽業者。以糖業獎勵之意。今已由自給自足領域。進於輸出。臺灣產糖業國家上及糖業產業經濟上之重要地位使命。欲藉博覽會。使一般認識。

南投中寮間交通不便
要求明糖私線延長

南投中寮間。從前未有自動車。該地人士多感不便。極力運動明糖私線延長。數次作陳情書。向明糖陳述勢中止。強氣大手不積的貫。而弱氣亦暫戒。愛用新聞。廣見一致。故政府斷然改變外交方針。終則中止各地排日抗日諸團體活動。同時命詳查報告其

大株雜觀

臺南市次年三三百萬地。百金。與之解決說雖。欲以三明日放膽。知其事。廢加監督。婦以老夫。時世挽共行動。未能暢所欲爲。乃與林謀於月前背夫攜手潛逃。周自失妻後。則偽騙四出。日前周到南市。採其行踪去七日朝。查知一對野鴛鴦。投宿一旅館。偽稱夫婦。常風波時起。婦遂與街人林曲。初倡暗去偷來。近竟於是。欲促之歸。婦堅持不應。且力訴周。以老不知羞。謂年齡相差如是。奚能與共白頭。而周以婦既心外向。未能偕老。亦不強令其歸。惟如欲離去

生子女四尚欲私奔
婦三十五若燕二十六

輸出大連
桶柑蔬菜

遂北州。搬出于大連。天津方面桶柑。因受中華密柑壓迫。甚見不振。迄入本月來。漸見佳良。每一箱。自四五圓。昂至七圓。實實活潑。因是四日之元處。均來競爭出願。大起驚慌。乃專庄長邑季國氏。爲代表。是夜赴郡。州當局陳情。希望須將該土地。佛下緩放者爲是。然形勢推移。尚未許樂觀也。

高雄青果社
存廢問題
容至閑散期

高雄青果會社之存廢問題。其後同社重役間屢次協議。昨四日中。由北岡下。到豐原郡神岡庄官有地原野。未整理區域。亂地調查。一般部落民。因開南北各處。均來競爭出願。大起驚慌。乃專庄長邑季國氏。爲代表。是夜赴郡。州當局陳情。希望須將該土地。佛下緩放者爲是。然形勢推移。尚未許樂觀也。

中壢綜合品評
褒賞授與

中壢郡綜合品評會。去六日午前十時。開于中壢公會堂。定刻。東海技師鷹見。審查。森田郡守對入選者。授與賞狀及賞品。同十一時半終了。該入賞者如下。▲水稻品質優作部。一等觀音庄莊文通。新屋庄梁立。二等平鎮庄鍾阿然。觀音庄徐樹等。楊梅庄鄭石柱。觀音庄歐慶財。三等平鎮庄林阿鳳。外五名。▲深耕競技部。一等新屋庄彭阿彩。二等中壢街劉阿德。二等觀音庄黃成錢。四等省略。▲高級茶品評會部。包種茶。一等平鎮庄鍾阿貴。現山係員。茗々準備中。外陳列之蓉產物。參考品等。與州警務部及其東郡連絡。兒集中云。

千葉胤明氏
講演皇道

皇道奉贊會千葉胤明氏。以巡回講演實講師來臺。乃由臺北州市共同主催。于七日午後七時半。假樺山小學校講堂。首由福元午前九時。在桃園街役場。開豫決總會。出席者代議員十八名。理事。科二年級長。彼開會辭。次各七名。監事五名。並有新。研究事項數決。講話。然後合唱產業組合歌。閉會。

貨物車轢斃幼兒案
七日在臺南市西門町
司機者過失致死被拘

去七日下午一時許。臺南州大受迷惑。故郵便局。行。將厳重取締云。

賭徒一串

基隆市元町三丁目六十番地林李氏不宅。去六日夜九時。有不良人男女十數名。環賭不賊。被基隆署防犯係刑事偵知。捕陳東裕外男女十六名。其中女六名。年齡自十八歲。至二十六歲。多係富家之妾。於昭和十年度豫算事項。檢入魚苗配付規程制定。十年度事業計畫設置指導員。同事業組合。欣覺不便。擬保留至八月末開散期再開審議總會。乃決定其存廢云。

羅東信組
新組長抱負

羅東信用組合。本年總代會時。因一部分役員任期告滿。改選結果。新任理事二名。又江組合長。因事二名。又江組合長。因家庭上便。自辭退。而羅東街名望家。醫孫雀氏。就任組合長。關于本年中新規事業。據新組合長。所談。抱負如下。自客年來與同人。蔣棟。年三十。

同席飲酒中
執刀殺人
新鳳閣慘劇

岡山郡左營庄左營。新厝。族長鉦樹三月五日起六日間。小脚國六日起六日間。安溪寮八日起六日間。番社十一日起六日間。吉日翌八日起三日間。番社十一日起六日間。

陳情官地
給下十緣故者

神岡庄派代表。內務局土地係々員數人。去四日中。由北岡下。到豐原郡神岡庄官有地原野。未整理區域。亂地調查。一般部落民。因開南北各處。均來競爭出願。大起驚慌。乃專庄長邑季國氏。爲代表。是夜赴郡。州當局陳情。希望須將該土地。佛下緩放者爲是。然形勢推移。尚未許樂觀也。

臺灣博特設館
砂糖另設

東京八日電。廣田外相。爲立新通商政策。及日華關係好轉所伴經費提携案。提待議會告終。訂四月中召集通商審議會。積極進。

通商審議會
民間委員會

東京八日電。廣田外相。爲立新通商政策。及日華關係好轉所伴經費提携案。提待議會告終。訂四月中召集通商審議會。積極進。

熱望東洋平和安定
排日檢束力行
汪院長面告有吉公使

提案遲々政民反感
一三議案恐議未了
政府運動重要法案通過

東京八日電。政府提出臨時議會。以一三法案不成立。爲不得已云。

米穀管理法
發動之時
荷見局長明示

東京八日電。米穀自治管理法案。其他諸重要法案。衆議院審議不進。且會期只餘十數日。政府方爲憂慮。七日午後。特使吉田書記官長。懇請若宮政友會幹事長。翁母木民政友會幹事長。促進審議。政民政務總務。均以政府不顧會期切迫。將此等重要法案。遲々提出。以爲忘慢。而深反感。蹉政府態度。猶未釋然。近十年度追加豫算提出。事實上重要議案。輻輳。恐政府提出案。大部分審議未了。政府等主力臨時利得稅法案。米穀自治管理法案。時利得稅法案。

宜蘭街發生流腦
中止迎城隍及行事
極力防過病菌傳播

宜蘭街發生流腦。對初盛之乾門連火成之家族。及附近住民二十名。調查健康後。發見保菌者七名。當局急爲消毒及隔離。而對中央研究所。定勝之注射液七千人分。因谷地定勝者多。不能全應。僅送到千人分。故先對患家附近住民二十名。調查健康後。發見保菌者七名。當局急爲消毒及隔離。而對中央研究所。定勝之注射液七千人分。因谷地定勝者多。不能全應。僅送到千人分。故先對患家附近住民二十名。調查健康後。發見保菌者七名。

腦炎猖獗地
遮斷交通
俟調查後實施

苗栗郡苑裡及通霄地方。發生腦炎。既如前報。現在苑裡街內。發生腦炎。患者十數名。內死亡六名。

東石信組書記詐欺
照原審處懲役二年

東石郡東石庄東石信川組合書記。同庄頂東石二黃主城。年三十四。在職中九箇年間。繼續偽造組合員之名義。對組合詐欺貸付金一萬千餘圓。被發覺。於同日午後出張一等ソーセージ同街。會員

空氣銃彈痕
電話不通
將嚴取締

高雄市內。電話製線。爲不知名之人所毀。數十線電話。不通。據事務所。開緊張會。因偵燈火。乃起調。

米穀法案
勢必通過

神戶六日本社特電。稱大阪堂島米穀取引所監查役。文爾郡次郎氏。臺者上京。反對米穀法案。並已歸阪。據其所云。關米穀法案必通過衆議院。委員會雖爲反對。結局賛成者多。確實通過。堂島必更振興。實業院內力者爲之反對。惟以無後得通過衆議院之勢。已成定案。

同席飲酒中
執刀殺人
新鳳閣慘劇

岡山郡左營庄左營。新厝。族長鉦樹三月五日起六日間。小脚國六日起六日間。安溪寮八日起六日間。番社十一日起六日間。吉日翌八日起三日間。番社十一日起六日間。

自投羅網
賭犯一同罰金

原籍民國浙江省人。現住彰化市西門方奕請。年二十六。去七日午前十時頃向警察署中內廖兩刑事。提出盜難屈。並云自宅正睡。皮靴一双。價約五圓被盜。刑事即往現場檢證因內容可疑。再嚴重追究結果。知事屬盜僞。乃奕請性甚好賭。去二、三兩日每夜午後七時起一時間。集合方奕賽年三十七。王有財年三十。朱雲秀年三十七。葉氏玉年三十。王則光年三十五。王康年二十七。田福州式賭博。奕製具賭具盜撥汽車。失差隊落于基隆溪。負傷。警即往救護。送病院。治療中。

桃園漁組
總會通過原案

信組行事

新營街信用組合。欲圖發展新營組合員。去六日產業組合記念日。沈組合長。及李事務監職員一同。乘自動車。向倉部落撒布宣傳單。對新加入組合員各贈菓以抽籤券一枚。一等五圓二枚。二等二圓四枚。三等一圓十枚。四等五角二十枚。五等五錢十枚。無一份之空籤云。

隆車斃命

新營郡鹽水街番子厝人張炎年過知命。去五日午後四時頃在自宅子前門方。欲試某製具盜撥汽車。失差隊落于基隆溪。負傷。即日午後六時死亡。屍體檢之。

會事

▲臺北某新聞社社長。去對九日午後七時。假市內大同倶進會事務所。開懇親會。因偵燈火管理。乃起調。

人事

米況

正米市況前場

期別	最高	最低	終値	前日比	賣買高
三月	一〇五・八〇	一〇五・七〇	一〇五・八〇	〇・一〇	一、二〇〇
四月	一〇四・一〇	一〇四・〇〇	一〇四・〇〇	〇・一〇	一、二〇〇
五月	一〇二・五〇	一〇二・四〇	一〇二・四〇	〇・一〇	一、二〇〇
八月	一〇〇・七〇	一〇〇・六〇	一〇〇・六〇	〇・一〇	一、二〇〇
十月	九九・五〇	九九・四〇	九九・四〇	〇・一〇	一、二〇〇

大阪堂島米前場

期別	最高	最低	終値	前日比	賣買高
三月	一〇五・八〇	一〇五・七〇	一〇五・八〇	〇・一〇	一、二〇〇
四月	一〇四・一〇	一〇四・〇〇	一〇四・〇〇	〇・一〇	一、二〇〇
五月	一〇二・五〇	一〇二・四〇	一〇二・四〇	〇・一〇	一、二〇〇
八月	一〇〇・七〇	一〇〇・六〇	一〇〇・六〇	〇・一〇	一、二〇〇
十月	九九・五〇	九九・四〇	九九・四〇	〇・一〇	一、二〇〇

商況（八日）

株式　大阪短期前場

銘柄	期別	最高	最低	終値	前日比	賣買高
日本製鐵	引	四〇〇	四〇〇	四〇〇	〇	一〇〇
同新	引	四〇〇	四〇〇	四〇〇	〇	一〇〇
東洋紡績	引	四〇〇	四〇〇	四〇〇	〇	一〇〇
同新	引	四〇〇	四〇〇	四〇〇	〇	一〇〇
大日本紡績	引	四〇〇	四〇〇	四〇〇	〇	一〇〇
同新	引	四〇〇	四〇〇	四〇〇	〇	一〇〇
富士瓦斯紡績	引	四〇〇	四〇〇	四〇〇	〇	一〇〇
同新	引	四〇〇	四〇〇	四〇〇	〇	一〇〇
鐘紡	引	四〇〇	四〇〇	四〇〇	〇	一〇〇
同新	引	四〇〇	四〇〇	四〇〇	〇	一〇〇
日清紡	引	四〇〇	四〇〇	四〇〇	〇	一〇〇
同新	引	四〇〇	四〇〇	四〇〇	〇	一〇〇
日本窒素	引	四〇〇	四〇〇	四〇〇	〇	一〇〇
同新	引	四〇〇	四〇〇	四〇〇	〇	一〇〇
日本曹達	引	四〇〇	四〇〇	四〇〇	〇	一〇〇
同新	引	四〇〇	四〇〇	四〇〇	〇	一〇〇
昭和肥料	引	四〇〇	四〇〇	四〇〇	〇	一〇〇
同新	引	四〇〇	四〇〇	四〇〇	〇	一〇〇
日本電工	引	四〇〇	四〇〇	四〇〇	〇	一〇〇
同新	引	四〇〇	四〇〇	四〇〇	〇	一〇〇
日本電力	引	四〇〇	四〇〇	四〇〇	〇	一〇〇
同新	引	四〇〇	四〇〇	四〇〇	〇	一〇〇
東京電燈	引	四〇〇	四〇〇	四〇〇	〇	一〇〇
同新	引	四〇〇	四〇〇	四〇〇	〇	一〇〇
東京瓦斯	引	四〇〇	四〇〇	四〇〇	〇	一〇〇
同新	引	四〇〇	四〇〇	四〇〇	〇	一〇〇
東京地下鐵道	引	四〇〇	四〇〇	四〇〇	〇	一〇〇
同新	引	四〇〇	四〇〇	四〇〇	〇	一〇〇
東京市街鐵道	引	四〇〇	四〇〇	四〇〇	〇	一〇〇
同新	引	四〇〇	四〇〇	四〇〇	〇	一〇〇
東京電力	引	四〇〇	四〇〇	四〇〇	〇	一〇〇
同新	引	四〇〇	四〇〇	四〇〇	〇	一〇〇
東京電氣	引	四〇〇	四〇〇	四〇〇	〇	一〇〇
同新	引	四〇〇	四〇〇	四〇〇	〇	一〇〇
東京瓦斯電氣	引	四〇〇	四〇〇	四〇〇	〇	一〇〇
同新	引	四〇〇	四〇〇	四〇〇	〇	一〇〇
東京電氣化學	引	四〇〇	四〇〇	四〇〇	〇	一〇〇
同新	引	四〇〇	四〇〇	四〇〇	〇	一〇〇
東京電氣無線	引	四〇〇	四〇〇	四〇〇	〇	一〇〇
同新	引	四〇〇	四〇〇	四〇〇	〇	一〇〇
東京電氣通信	引	四〇〇	四〇〇	四〇〇	〇	一〇〇
同新	引	四〇〇	四〇〇	四〇〇	〇	一〇〇
東京電氣工業	引	四〇〇	四〇〇	四〇〇	〇	一〇〇
同新	引	四〇〇	四〇〇	四〇〇	〇	一〇〇
東京電氣計器	引	四〇〇	四〇〇	四〇〇	〇	一〇〇
同新	引	四〇〇	四〇〇	四〇〇	〇	一〇〇
東京電氣機械	引	四〇〇	四〇〇	四〇〇	〇	一〇〇
同新	引	四〇〇	四〇〇	四〇〇	〇	一〇〇
東京電氣製作所	引	四〇〇	四〇〇	四〇〇	〇	一〇〇
同新	引	四〇〇	四〇〇	四〇〇	〇	一〇〇
東京電氣工業	引	四〇〇	四〇〇	四〇〇	〇	一〇〇
同新	引	四〇〇	四〇〇	四〇〇	〇	一〇〇
東京電氣計器	引	四〇〇	四〇〇	四〇〇	〇	一〇〇
同新	引	四〇〇	四〇〇	四〇〇	〇	一〇〇
東京電氣機械	引	四〇〇	四〇〇	四〇〇	〇	一〇〇
同新	引	四〇〇	四〇〇	四〇〇	〇	一〇〇
東京電氣製作所	引	四〇〇	四〇〇	四〇〇	〇	一〇〇
同新	引	四〇〇	四〇〇	四〇〇	〇	一〇〇

大阪長期前場

銘柄	期別	最高	最低	終値	前日比	賣買高
日本製鐵	引	四〇〇	四〇〇	四〇〇	〇	一〇〇
同新	引	四〇〇	四〇〇	四〇〇	〇	一〇〇
東洋紡績	引	四〇〇	四〇〇	四〇〇	〇	一〇〇
同新	引	四〇〇	四〇〇	四〇〇	〇	一〇〇
大日本紡績	引	四〇〇	四〇〇	四〇〇	〇	一〇〇
同新	引	四〇〇	四〇〇	四〇〇	〇	一〇〇
富士瓦斯紡績	引	四〇〇	四〇〇	四〇〇	〇	一〇〇
同新	引	四〇〇	四〇〇	四〇〇	〇	一〇〇
鐘紡	引	四〇〇	四〇〇	四〇〇	〇	一〇〇
同新	引	四〇〇	四〇〇	四〇〇	〇	一〇〇
日清紡	引	四〇〇	四〇〇	四〇〇	〇	一〇〇
同新	引	四〇〇	四〇〇	四〇〇	〇	一〇〇
日本窒素	引	四〇〇	四〇〇	四〇〇	〇	一〇〇
同新	引	四〇〇	四〇〇	四〇〇	〇	一〇〇
日本曹達	引	四〇〇	四〇〇	四〇〇	〇	一〇〇
同新	引	四〇〇	四〇〇	四〇〇	〇	一〇〇
昭和肥料	引	四〇〇	四〇〇	四〇〇	〇	一〇〇
同新	引	四〇〇	四〇〇	四〇〇	〇	一〇〇
日本電工	引	四〇〇	四〇〇	四〇〇	〇	一〇〇
同新	引	四〇〇	四〇〇	四〇〇	〇	一〇〇
日本電力	引	四〇〇	四〇〇	四〇〇	〇	一〇〇
同新	引	四〇〇	四〇〇	四〇〇	〇	一〇〇
東京電燈	引	四〇〇	四〇〇	四〇〇	〇	一〇〇
同新	引	四〇〇	四〇〇	四〇〇	〇	一〇〇
東京瓦斯	引	四〇〇	四〇〇	四〇〇	〇	一〇〇
同新	引	四〇〇	四〇〇	四〇〇	〇	一〇〇
東京地下鐵道	引	四〇〇	四〇〇	四〇〇	〇	一〇〇
同新	引	四〇〇	四〇〇	四〇〇	〇	一〇〇
東京市街鐵道	引	四〇〇	四〇〇	四〇〇	〇	一〇〇
同新	引	四〇〇	四〇〇	四〇〇	〇	一〇〇
東京電力	引	四〇〇	四〇〇	四〇〇	〇	一〇〇
同新	引	四〇〇	四〇〇	四〇〇	〇	一〇〇
東京電氣	引	四〇〇	四〇〇	四〇〇	〇	一〇〇
同新	引	四〇〇	四〇〇	四〇〇	〇	一〇〇
東京瓦斯電氣	引	四〇〇	四〇〇	四〇〇	〇	一〇〇
同新	引	四〇〇	四〇〇	四〇〇	〇	一〇〇
東京電氣化學	引	四〇〇	四〇〇	四〇〇	〇	一〇〇
同新	引	四〇〇	四〇〇	四〇〇	〇	一〇〇
東京電氣無線	引	四〇〇	四〇〇	四〇〇	〇	一〇〇
同新	引	四〇〇	四〇〇	四〇〇	〇	一〇〇
東京電氣通信	引	四〇〇	四〇〇	四〇〇	〇	一〇〇
同新	引	四〇〇	四〇〇	四〇〇	〇	一〇〇
東京電氣工業	引	四〇〇	四〇〇	四〇〇	〇	一〇〇
同新	引	四〇〇	四〇〇	四〇〇	〇	一〇〇
東京電氣計器	引	四〇〇	四〇〇	四〇〇	〇	一〇〇
同新	引	四〇〇	四〇〇	四〇〇	〇	一〇〇
東京電氣機械	引	四〇〇	四〇〇	四〇〇	〇	一〇〇
同新	引	四〇〇	四〇〇	四〇〇	〇	一〇〇
東京電氣製作所	引	四〇〇	四〇〇	四〇〇	〇	一〇〇
同新	引	四〇〇	四〇〇	四〇〇	〇	一〇〇
東京電氣工業	引	四〇〇	四〇〇	四〇〇	〇	一〇〇
同新	引	四〇〇	四〇〇	四〇〇	〇	一〇〇
東京電氣計器	引	四〇〇	四〇〇	四〇〇	〇	一〇〇
同新	引	四〇〇	四〇〇	四〇〇	〇	一〇〇
東京電氣機械	引	四〇〇	四〇〇	四〇〇	〇	一〇〇
同新	引	四〇〇	四〇〇	四〇〇	〇	一〇〇
東京電氣製作所	引	四〇〇	四〇〇	四〇〇	〇	一〇〇
同新	引	四〇〇	四〇〇	四〇〇	〇	一〇〇

東京長期前場

銘柄	期別	最高	最低	終値	前日比	賣買高
日本製鐵	引	四〇〇	四〇〇	四〇〇	〇	一〇〇
同新	引	四〇〇	四〇〇	四〇〇	〇	一〇〇
東洋紡績	引	四〇〇	四〇〇	四〇〇	〇	一〇〇
同新	引	四〇〇	四〇〇	四〇〇	〇	一〇〇
大日本紡績	引	四〇〇	四〇〇	四〇〇	〇	一〇〇
同新	引	四〇〇	四〇〇	四〇〇	〇	一〇〇
富士瓦斯紡績	引	四〇〇	四〇〇	四〇〇	〇	一〇〇
同新	引	四〇〇	四〇〇	四〇〇	〇	一〇〇
鐘紡	引	四〇〇	四〇〇	四〇〇	〇	一〇〇
同新	引	四〇〇	四〇〇	四〇〇	〇	一〇〇
日清紡	引	四〇〇	四〇〇	四〇〇	〇	一〇〇
同新	引	四〇〇	四〇〇	四〇〇	〇	一〇〇
日本窒素	引	四〇〇	四〇〇	四〇〇	〇	一〇〇
同新	引	四〇〇	四〇〇	四〇〇	〇	一〇〇
日本曹達	引	四〇〇	四〇〇	四〇〇	〇	一〇〇
同新	引	四〇〇	四〇〇	四〇〇	〇	一〇〇
昭和肥料	引	四〇〇	四〇〇	四〇〇	〇	一〇〇
同新	引	四〇〇	四〇〇	四〇〇	〇	一〇〇
日本電工	引	四〇〇	四〇〇	四〇〇	〇	一〇〇
同新	引	四〇〇	四〇〇	四〇〇	〇	一〇〇
日本電力	引	四〇〇	四〇〇	四〇〇	〇	一〇〇
同新	引	四〇〇	四〇〇	四〇〇	〇	一〇〇
東京電燈	引	四〇〇	四〇〇	四〇〇	〇	一〇〇
同新	引	四〇〇	四〇〇	四〇〇	〇	一〇〇
東京瓦斯	引	四〇〇	四〇〇	四〇〇	〇	一〇〇
同新	引	四〇〇	四〇〇	四〇〇	〇	一〇〇
東京地下鐵道	引	四〇〇	四〇〇	四〇〇	〇	一〇〇
同新	引	四〇〇	四〇〇	四〇〇	〇	一〇〇
東京市街鐵道	引	四〇〇	四〇〇	四〇〇	〇	一〇〇
同新	引	四〇〇	四〇〇	四〇〇	〇	一〇〇
東京電力	引	四〇〇	四〇〇	四〇〇	〇	一〇〇
同新	引	四〇〇	四〇〇	四〇〇	〇	一〇〇
東京電氣	引	四〇〇	四〇〇	四〇〇	〇	一〇〇
同新	引	四〇〇	四〇〇	四〇〇	〇	一〇〇
東京瓦斯電氣	引	四〇〇	四〇〇	四〇〇	〇	一〇〇
同新	引	四〇〇	四〇〇	四〇〇	〇	一〇〇
東京電氣化學	引	四〇〇	四〇〇	四〇〇	〇	一〇〇
同新	引	四〇〇	四〇〇	四〇〇	〇	一〇〇
東京電氣無線	引	四〇〇	四〇〇	四〇〇	〇	一〇〇
同新	引	四〇〇	四〇〇	四〇〇	〇	一〇〇
東京電氣通信	引	四〇〇	四〇〇	四〇〇	〇	一〇〇
同新	引	四〇〇	四〇〇	四〇〇	〇	一〇〇
東京電氣工業	引	四〇〇	四〇〇	四〇〇	〇	一〇〇
同新	引	四〇〇	四〇〇	四〇〇	〇	一〇〇
東京電氣計器	引	四〇〇	四〇〇	四〇〇	〇	一〇〇
同新	引	四〇〇	四〇〇	四〇〇	〇	一〇〇
東京電氣機械	引	四〇〇	四〇〇	四〇〇	〇	一〇〇
同新	引	四〇〇	四〇〇	四〇〇	〇	一〇〇
東京電氣製作所	引	四〇〇	四〇〇	四〇〇	〇	一〇〇
同新	引	四〇〇	四〇〇	四〇〇	〇	一〇〇
東京電氣工業	引	四〇〇	四〇〇	四〇〇	〇	一〇〇
同新	引	四〇〇	四〇〇	四〇〇	〇	一〇〇
東京電氣計器	引	四〇〇	四〇〇	四〇〇	〇	一〇〇
同新	引	四〇〇	四〇〇	四〇〇	〇	一〇〇
東京電氣機械	引	四〇〇	四〇〇	四〇〇	〇	一〇〇
同新	引	四〇〇	四〇〇	四〇〇	〇	一〇〇
東京電氣製作所	引	四〇〇	四〇〇	四〇〇	〇	一〇〇
同新	引	四〇〇	四〇〇	四〇〇	〇	一〇〇

公債　東京國債

銘柄	期別	最高	最低	終値	前日比	賣買高
第一回	引	一〇〇・五〇	一〇〇・四〇	一〇〇・四〇	〇・一〇	一、二〇〇
第二回	引	一〇〇・五〇	一〇〇・四〇	一〇〇・四〇	〇・一〇	一、二〇〇
第三回	引	一〇〇・五〇	一〇〇・四〇	一〇〇・四〇	〇・一〇	一、二〇〇
第四回	引	一〇〇・五〇	一〇〇・四〇	一〇〇・四〇	〇・一〇	一、二〇〇
第五回	引	一〇〇・五〇	一〇〇・四〇	一〇〇・四〇	〇・一〇	一、二〇〇

爲替　外國爲替相場

銘柄	期別	最高	最低	終値	前日比	賣買高
紐育	引	二・四九・一〇	二・四九・〇〇	二・四九・〇〇	〇・一〇	一、二〇〇
倫敦	引	九・七五・一〇	九・七五・〇〇	九・七五・〇〇	〇・一〇	一、二〇〇
巴里	引	一・九五・一〇	一・九五・〇〇	一・九五・〇〇	〇・一〇	一、二〇〇
伯林	引	五九・五〇	五九・四〇	五九・四〇	〇・一〇	一、二〇〇
上海	引	一・四九・一〇	一・四九・〇〇	一・四九・〇〇	〇・一〇	一、二〇〇
香港	引	一・二九・一〇	一・二九・〇〇	一・二九・〇〇	〇・一〇	一、二〇〇
孟買	引	一・三二・一〇	一・三二・〇〇	一・三二・〇〇	〇・一〇	一、二〇〇
新嘉坡	引	一・四九・一〇	一・四九・〇〇	一・四九・〇〇	〇・一〇	一、二〇〇
和蘭	引	一・四九・一〇	一・四九・〇〇	一・四九・〇〇	〇・一〇	一、二〇〇
加奈陀	引	二・四九・一〇	二・四九・〇〇

（原稿配達）（明治卅一年五月九日第二種郵便物認可）

臺灣日日新報

本社　臺北市表町二丁目一番地　電話　一四〇番
支社　臺中市末廣町二丁目　電話　一〇〇番
支社　臺南市本町二丁目　電話　一〇〇番
支社　高雄市新濱町　電話　一〇〇番
支社　花蓮港街北濱町　電話　一〇〇番
出張所　基隆市堺町　電話　一〇〇番
出張所　新竹市北門街　電話　一〇〇番
出張所　嘉義市東門町　電話　一〇〇番
出張所　澎湖島馬公街　電話　一〇〇番
出張所　臺東街新開町　電話　一〇〇番
出張所　屏東市太平町　電話　一〇〇番
出張所　豐原街中正路　電話　一〇〇番
出張所　東京市麹町區有樂町一丁目一番地　電話　有樂町（二）一〇〇番
出張所　大阪市北區堂島濱通二丁目三十番地　電話　北（三）一〇〇番
出張所　神戸市榮町通一丁目　電話　元町（三）一〇〇番
出張所　京城府黃金町二丁目　電話　本局（二）一〇〇番
出張所　下關市竹崎町　電話　一〇〇番
出張所　門司市西海岸通　電話　一〇〇番
出張所　長崎市榮町　電話　一〇〇番
出張所　上海北四川路　電話　一〇〇番
出張所　青島市滿潮町　電話　一〇〇番
出張所　天津日本租界　電話　一〇〇番
出張所　奉天春日町　電話　一〇〇番
出張所　大連市山縣通　電話　一〇〇番
出張所　新京大和通　電話　一〇〇番
出張所　哈爾濱埠頭區　電話　一〇〇番
出張所　ホノルル市ヒヨテル街　電話　一〇〇番
出張所　ロスアンゼルス市ブロードウエー　電話　一〇〇番
出張所　ニューヨーク市ブロードウエー　電話　一〇〇番
出張所　ロンドン市ストランド　電話　一〇〇番
出張所　パリ市ルーブル　電話　一〇〇番
出張所　ベルリン市ウンター・デン・リンデン　電話　一〇〇番
出張所　ローマ市ヴィア・ナツィオナーレ　電話　一〇〇番
出張所　ジュネーブ市ルソー　電話　一〇〇番
出張所　ベルン市ブンデス　電話　一〇〇番
出張所　ブエノスアイレス市ボエドン　電話　一〇〇番
出張所　リオデジャネイロ市ウルグアヤナ　電話　一〇〇番
出張所　サンパウロ市ボアビスタ　電話　一〇〇番
出張所　ハバナ市ムラージョ　電話　一〇〇番
出張所　メキシコ市ベラクルス　電話　一〇〇番
出張所　ボゴタ市ボリバル　電話　一〇〇番
出張所　リマ市ボリバル　電話　一〇〇番
出張所　サンチアゴ市ムネダ　電話　一〇〇番
出張所　ウラジオストク市ポクロフスカヤ　電話　一〇〇番
出張所　ハルビン市埠頭區　電話　一〇〇番
出張所　シンガポール市ビーチ　電話　一〇〇番
出張所　バタビア市ハルモニー　電話　一〇〇番
出張所　スラバヤ市ヘーレン　電話　一〇〇番
出張所　ペナン市ビーチ　電話　一〇〇番
出張所　ラングーン市ストランド　電話　一〇〇番
出張所　カルカッタ市ダルハウジー　電話　一〇〇番
出張所　ボンベイ市ホーンビー　電話　一〇〇番
出張所　カラチ市ビーチ　電話　一〇〇番
出張所　コロンボ市ガレ　電話　一〇〇番
出張所　ポートサイド市ケディビアル　電話　一〇〇番
出張所　カイロ市ケディビアル　電話　一〇〇番
出張所　アレキサンドリア市ケディビアル　電話　一〇〇番
出張所　ケープタウン市ロングマーケット　電話　一〇〇番
出張所　ヨハネスブルグ市ビーチ　電話　一〇〇番
出張所　ダーバン市ビーチ　電話　一〇〇番
出張所　ポートエリザベス市ビーチ　電話　一〇〇番
出張所　ポートルイス市ビーチ　電話　一〇〇番
出張所　シドニー市ジョージ　電話　一〇〇番
出張所　メルボルン市コリンス　電話　一〇〇番
出張所　ブリスベン市クイーン　電話　一〇〇番
出張所　アデレード市キング・ウイリアム　電話　一〇〇番
出張所　パース市ヘイ　電話　一〇〇番
出張所　ホバート市マーケット　電話　一〇〇番
出張所　ウエリントン市ラムトン　電話　一〇〇番
出張所　オークランド市クイーン　電話　一〇〇番
出張所　クライストチャーチ市ヒヤフォード　電話　一〇〇番
出張所　ダニーデン市ジョージ　電話　一〇〇番
出張所　ホノルル市ヒヨテル街　電話　一〇〇番
出張所　ロスアンゼルス市ブロードウエー　電話　一〇〇番
出張所　ニューヨーク市ブロードウエー　電話　一〇〇番
出張所　ロンドン市ストランド　電話　一〇〇番
出張所　パリ市ルーブル　電話　一〇〇番
出張所　ベルリン市ウンター・デン・リンデン　電話　一〇〇番
出張所　ローマ市ヴィア・ナツィオナーレ　電話　一〇〇番
出張所　ジュネーブ市ルソー　電話　一〇〇番
出張所　ベルン市ブンデス　電話　一〇〇番
出張所　ブエノスアイレス市ボエドン　電話　一〇〇番
出張所　リオデジャネイロ市ウルグアヤナ　電話　一〇〇番
出張所　サンパウロ市ボアビスタ　電話　一〇〇番
出張所　ハバナ市ムラージョ　電話　一〇〇番
出張所　メキシコ市ベラクルス　電話　一〇〇番
出張所　ボゴタ市ボリバル　電話　一〇〇番
出張所　リマ市ボリバル　電話　一〇〇番
出張所　サンチアゴ市ムネダ　電話　一〇〇番
出張所　ウラジオストク市ポクロフスカヤ　電話　一〇〇番
出張所　ハルビン市埠頭區　電話　一〇〇番
出張所　シンガポール市ビーチ　電話　一〇〇番
出張所　バタビア市ハルモニー　電話　一〇〇番
出張所　スラバヤ市ヘーレン　電話　一〇〇番
出張所　ペナン市ビーチ　電話　一〇〇番
出張所　ラングーン市ストランド　電話　一〇〇番
出張所　カルカッタ市ダルハウジー　電話　一〇〇番
出張所　ボンベイ市ホーンビー　電話　一〇〇番
出張所　カラチ市ビーチ　電話　一〇〇番
出張所　コロンボ市ガレ　電話　一〇〇番
出張所　ポートサイド市ケディビアル　電話　一〇〇番
出張所　カイロ市ケディビアル　電話　一〇〇番
出張所　アレキサンドリア市ケディビアル　電話　一〇〇番
出張所　ケープタウン市ロングマーケット　電話　一〇〇番
出張所　ヨハネスブルグ市ビーチ　電話　一〇〇番
出張所　ダーバン市ビーチ　電話　一〇〇番
出張所　ポートエリザベス市ビーチ　電話　一〇〇番
出張所　ポートルイス市ビーチ　電話　一〇〇番
出張所　シドニー市ジョージ　電話　一〇〇番
出張所　メルボルン市コリンス　電話　一〇〇番
出張所　ブリスベン市クイーン　電話　一〇〇番
出張所　アデレード市キング・ウイリアム　電話　一〇〇番
出張所　パース市ヘイ　電話　一〇〇番
出張所　ホバート市マーケット　電話　一〇〇番
出張所　ウエリントン市ラムトン　電話　一〇〇番
出張所　オークランド市クイーン　電話　一〇〇番
出張所　クライストチャーチ市ヒヤフォード　電話　一〇〇番
出張所　ダニーデン市ジョージ　電話　一〇〇番

●有限責任林田信用購買販賣利用組合第壹回通常總會ニ於テ左ノ通リ決議セリ
一、本組合ハ有限責任林田信用購買販賣利用組合ト稱シ事務所ヲ高雄州屏東郡潮州庄潮州字南潮四九番戸ニ置ク
二、本組合ハ組合員ノ爲メニ肥料ノ購買販賣ヲ爲スヲ以テ目的トス
三、本組合ハ一口ノ金額ヲ金貳拾圓トシ一人ニテ五口以上ヲ出資スルモノトス
四、本組合ハ一口ニ付金貳拾圓ヲ限度トシ組合員ノ出資ヲ爲スヘキ義務ヲ負フ
五、本組合ハ組合員ノ出資ニ對シ一口ニ付金貳拾圓ヲ限度トシ組合員ノ出資ヲ爲スヘキ義務ヲ負フ
六、本組合ハ組合員ノ出資ニ對シ一口ニ付金貳拾圓ヲ限度トシ組合員ノ出資ヲ爲スヘキ義務ヲ負フ
七、本組合ハ組合員ノ出資ニ對シ一口ニ付金貳拾圓ヲ限度トシ組合員ノ出資ヲ爲スヘキ義務ヲ負フ
八、本組合ハ組合員ノ出資ニ對シ一口ニ付金貳拾圓ヲ限度トシ組合員ノ出資ヲ爲スヘキ義務ヲ負フ
九、本組合ハ組合員ノ出資ニ對シ一口ニ付金貳拾圓ヲ限度トシ組合員ノ出資ヲ爲スヘキ義務ヲ負フ
十、本組合ハ組合員ノ出資ニ對シ一口ニ付金貳拾圓ヲ限度トシ組合員ノ出資ヲ爲スヘキ義務ヲ負フ
十一、本組合ハ組合員ノ出資ニ對シ一口ニ付金貳拾圓ヲ限度トシ組合員ノ出資ヲ爲スヘキ義務ヲ負フ
十二、本組合ハ組合員ノ出資ニ對シ一口ニ付金貳拾圓ヲ限度トシ組合員ノ出資ヲ爲スヘキ義務ヲ負フ
十三、本組合ハ組合員ノ出資ニ對シ一口ニ付金貳拾圓ヲ限度トシ組合員ノ出資ヲ爲スヘキ義務ヲ負フ
十四、本組合ハ組合員ノ出資ニ對シ一口ニ付金貳拾圓ヲ限度トシ組合員ノ出資ヲ爲スヘキ義務ヲ負フ
十五、本組合ハ組合員ノ出資ニ對シ一口ニ付金貳拾圓ヲ限度トシ組合員ノ出資ヲ爲スヘキ義務ヲ負フ
十六、本組合ハ組合員ノ出資ニ對シ一口ニ付金貳拾圓ヲ限度トシ組合員ノ出資ヲ爲スヘキ義務ヲ負フ
十七、本組合ハ組合員ノ出資ニ對シ一口ニ付金貳拾圓ヲ限度トシ組合員ノ出資ヲ爲スヘキ義務ヲ負フ
十八、本組合ハ組合員ノ出資ニ對シ一口ニ付金貳拾圓ヲ限度トシ組合員ノ出資ヲ爲スヘキ義務ヲ負フ
十九、本組合ハ組合員ノ出資ニ對シ一口ニ付金貳拾圓ヲ限度トシ組合員ノ出資ヲ爲スヘキ義務ヲ負フ
二十、本組合ハ組合員ノ出資ニ對シ一口ニ付金貳拾圓ヲ限度トシ組合員ノ出資ヲ爲スヘキ義務ヲ負フ
二十一、本組合ハ組合員ノ出資ニ對シ一口ニ付金貳拾圓ヲ限度トシ組合員ノ出資ヲ爲スヘキ義務ヲ負フ
二十二、本組合ハ組合員ノ出資ニ對シ一口ニ付金貳拾圓ヲ限度トシ組合員ノ出資ヲ爲スヘキ義務ヲ負フ
二十三、本組合ハ組合員ノ出資ニ對シ一口ニ付金貳拾圓ヲ限度トシ組合員ノ出資ヲ爲スヘキ義務ヲ負フ
二十四、本組合ハ組合員ノ出資ニ對シ一口ニ付金貳拾圓ヲ限度トシ組合員ノ出資ヲ爲スヘキ義務ヲ負フ
二十五、本組合ハ組合員ノ出資ニ對シ一口ニ付金貳拾圓ヲ限度トシ組合員ノ出資ヲ爲スヘキ義務ヲ負フ
二十六、本組合ハ組合員ノ出資ニ對シ一口ニ付金貳拾圓ヲ限度トシ組合員ノ出資ヲ爲スヘキ義務ヲ負フ
二十七、本組合ハ組合員ノ出資ニ對シ一口ニ付金貳拾圓ヲ限度トシ組合員ノ出資ヲ爲スヘキ義務ヲ負フ
二十八、本組合ハ組合員ノ出資ニ對シ一口ニ付金貳拾圓ヲ限度トシ組合員ノ出資ヲ爲スヘキ義務ヲ負フ
二十九、本組合ハ組合員ノ出資ニ對シ一口ニ付金貳拾圓ヲ限度トシ組合員ノ出資ヲ爲スヘキ義務ヲ負フ
三十、本組合ハ組合員ノ出資ニ對シ一口ニ付金貳拾圓ヲ限度トシ組合員ノ出資ヲ爲スヘキ義務ヲ負フ
三十一、本組合ハ組合員ノ出資ニ對シ一口ニ付金貳拾圓ヲ限度トシ組合員ノ出資ヲ爲スヘキ義務ヲ負フ
三十二、本組合ハ組合員ノ出資ニ對シ一口ニ付金貳拾圓ヲ限度トシ組合員ノ出資ヲ爲スヘキ義務ヲ負フ
三十三、本組合ハ組合員ノ出資ニ對シ一口ニ付金貳拾圓ヲ限度トシ組合員ノ出資ヲ爲スヘキ義務ヲ負フ
三十四、本組合ハ組合員ノ出資ニ對シ一口ニ付金貳拾圓ヲ限度トシ組合員ノ出資ヲ爲スヘキ義務ヲ負フ
三十五、本組合ハ組合員ノ出資ニ對シ一口ニ付金貳拾圓ヲ限度トシ組合員ノ出資ヲ爲スヘキ義務ヲ負フ
三十六、本組合ハ組合員ノ出資ニ對シ一口ニ付金貳拾圓ヲ限度トシ組合員ノ出資ヲ爲スヘキ義務ヲ負フ
三十七、本組合ハ組合員ノ出資ニ對シ一口ニ付金貳拾圓ヲ限度トシ組合員ノ出資ヲ爲スヘキ義務ヲ負フ
三十八、本組合ハ組合員ノ出資ニ對シ一口ニ付金貳拾圓ヲ限度トシ組合員ノ出資ヲ爲スヘキ義務ヲ負フ
三十九、本組合ハ組合員ノ出資ニ對シ一口ニ付金貳拾圓ヲ限度トシ組合員ノ出資ヲ爲スヘキ義務ヲ負フ
四十、本組合ハ組合員ノ出資ニ對シ一口ニ付金貳拾圓ヲ限度トシ組合員ノ出資ヲ爲スヘキ義務ヲ負フ
四十一、本組合ハ組合員ノ出資ニ對シ一口ニ付金貳拾圓ヲ限度トシ組合員ノ出資ヲ爲スヘキ義務ヲ負フ
四十二、本組合ハ組合員ノ出資ニ對シ一口ニ付金貳拾圓ヲ限度トシ組合員ノ出資ヲ爲スヘキ義務ヲ負フ
四十三、本組合ハ組合員ノ出資ニ對シ一口ニ付金貳拾圓ヲ限度トシ組合員ノ出資ヲ爲スヘキ義務ヲ負フ
四十四、本組合ハ組合員ノ出資ニ對シ一口ニ付金貳拾圓ヲ限度トシ組合員ノ出資ヲ爲スヘキ義務ヲ負フ
四十五、本組合ハ組合員ノ出資ニ對シ一口ニ付金貳拾圓ヲ限度トシ組合員ノ出資ヲ爲スヘキ義務ヲ負フ
四十六、本組合ハ組合員ノ出資ニ對シ一口ニ付金貳拾圓ヲ限度トシ組合員ノ出資ヲ爲スヘキ義務ヲ負フ
四十七、本組合ハ組合員ノ出資ニ對シ一口ニ付金貳拾圓ヲ限度トシ組合員ノ出資ヲ爲スヘキ義務ヲ負フ
四十八、本組合ハ組合員ノ出資ニ對シ一口ニ付金貳拾圓ヲ限度トシ組合員ノ出資ヲ爲スヘキ義務ヲ負フ
四十九、本組合ハ組合員ノ出資ニ對シ一口ニ付金貳拾圓ヲ限度トシ組合員ノ出資ヲ爲スヘキ義務ヲ負フ
五十、本組合ハ組合員ノ出資ニ對シ一口ニ付金貳拾圓ヲ限度トシ組合員ノ出資ヲ爲スヘキ義務ヲ負フ
五十一、本組合ハ組合員ノ出資ニ對シ一口ニ付金貳拾圓ヲ限度トシ組合員ノ出資ヲ爲スヘキ義務ヲ負フ
五十二、本組合ハ組合員ノ出資ニ對シ一口ニ付金貳拾圓ヲ限度トシ組合員ノ出資ヲ爲スヘキ義務ヲ負フ
五十三、本組合ハ組合員ノ出資ニ對シ一口ニ付金貳拾圓ヲ限度トシ組合員ノ出資ヲ爲スヘキ義務ヲ負フ
五十四、本組合ハ組合員ノ出資ニ對シ一口ニ付金貳拾圓ヲ限度トシ組合員ノ出資ヲ爲スヘキ義務ヲ負フ
五十五、本組合ハ組合員ノ出資ニ對シ一口ニ付金貳拾圓ヲ限度トシ組合員ノ出資ヲ爲スヘキ義務ヲ負フ
五十六、本組合ハ組合員ノ出資ニ對シ一口ニ付金貳拾圓ヲ限度トシ組合員ノ出資ヲ爲スヘキ義務ヲ負フ
五十七、本組合ハ組合員ノ出資ニ對シ一口ニ付金貳拾圓ヲ限度トシ組合員ノ出資ヲ爲スヘキ義務ヲ負フ
五十八、本組合ハ組合員ノ出資ニ對シ一口ニ付金貳拾圓ヲ限度トシ組合員ノ出資ヲ爲スヘキ義務ヲ負フ
五十九、本組合ハ組合員ノ出資ニ對シ一口ニ付金貳拾圓ヲ限度トシ組合員ノ出資ヲ爲スヘキ義務ヲ負フ
六十、本組合ハ組合員ノ出資ニ對シ一口ニ付金貳拾圓ヲ限度トシ組合員ノ出資ヲ爲スヘキ義務ヲ負フ
六十一、本組合ハ組合員ノ出資ニ對シ一口ニ付金貳拾圓ヲ限度トシ組合員ノ出資ヲ爲スヘキ義務ヲ負フ
六十二、本組合ハ組合員ノ出資ニ對シ一口ニ付金貳拾圓ヲ限度トシ組合員ノ出資ヲ爲スヘキ義務ヲ負フ
六十三、本組合ハ組合員ノ出資ニ對シ一口ニ付金貳拾圓ヲ限度トシ組合員ノ出資ヲ爲スヘキ義務ヲ負フ
六十四、本組合ハ組合員ノ出資ニ對シ一口ニ付金貳拾圓ヲ限度トシ組合員ノ出資ヲ爲スヘキ義務ヲ負フ
六十五、本組合ハ組合員ノ出資ニ對シ一口ニ付金貳拾圓ヲ限度トシ組合員ノ出資ヲ爲スヘキ義務ヲ負フ
六十六、本組合ハ組合員ノ出資ニ對シ一口ニ付金貳拾圓ヲ限度トシ組合員ノ出資ヲ爲スヘキ義務ヲ負フ
六十七、本組合ハ組合員ノ出資ニ對シ一口ニ付金貳拾圓ヲ限度トシ組合員ノ出資ヲ爲スヘキ義務ヲ負フ
六十八、本組合ハ組合員ノ出資ニ對シ一口ニ付金貳拾圓ヲ限度トシ組合員ノ出資ヲ爲スヘキ義務ヲ負フ
六十九、本組合ハ組合員ノ出資ニ對シ一口ニ付金貳拾圓ヲ限度トシ組合員ノ出資ヲ爲スヘキ義務ヲ負フ
七十、本組合ハ組合員ノ出資ニ對シ一口ニ付金貳拾圓ヲ限度トシ組合員ノ出資ヲ爲スヘキ義務ヲ負フ
七十一、本組合ハ組合員ノ出資ニ對シ一口ニ付金貳拾圓ヲ限度トシ組合員ノ出資ヲ爲スヘキ義務ヲ負フ
七十二、本組合ハ組合員ノ出資ニ對シ一口ニ付金貳拾圓ヲ限度トシ組合員ノ出資ヲ爲スヘキ義務ヲ負フ
七十三、本組合ハ組合員ノ出資ニ對シ一口ニ付金貳拾圓ヲ限度トシ組合員ノ出資ヲ爲スヘキ義務ヲ負フ
七十四、本組合ハ組合員ノ出資ニ對シ一口ニ付金貳拾圓ヲ限度トシ組合員ノ出資ヲ爲スヘキ義務ヲ負フ
七十五、本組合ハ組合員ノ出資ニ對シ一口ニ付金貳拾圓ヲ限度トシ組合員ノ出資ヲ爲スヘキ義務ヲ負フ
七十六、本組合ハ組合員ノ出資ニ對シ一口ニ付金貳拾圓ヲ限度トシ組合員ノ出資ヲ爲スヘキ義務ヲ負フ
七十七、本組合ハ組合員ノ出資ニ對シ一口ニ付金貳拾圓ヲ限度トシ組合員ノ出資ヲ爲スヘキ義務ヲ負フ
七十八、本組合ハ組合員ノ出資ニ對シ一口ニ付金貳拾圓ヲ限度トシ組合員ノ出資ヲ爲スヘキ義務ヲ負フ
七十九、本組合ハ組合員ノ出資ニ對シ一口ニ付金貳拾圓ヲ限度トシ組合員ノ出資ヲ爲スヘキ義務ヲ負フ
八十、本組合ハ組合員ノ出資ニ對シ一口ニ付金貳拾圓ヲ限度トシ組合員ノ出資ヲ爲スヘキ義務ヲ負フ
八十一、本組合ハ組合員ノ出資ニ對シ一口ニ付金貳拾圓ヲ限度トシ組合員ノ出資ヲ爲スヘキ義務ヲ負フ
八十二、本組合ハ組合員ノ出資ニ對シ一口ニ付金貳拾圓ヲ限度トシ組合員ノ出資ヲ爲スヘキ義務ヲ負フ
八十三、本組合ハ組合員ノ出資ニ對シ一口ニ付金貳拾圓ヲ限度トシ組合員ノ出資ヲ爲スヘキ義務ヲ負フ
八十四、本組合ハ組合員ノ出資ニ對シ一口ニ付金貳拾圓ヲ限度トシ組合員ノ出資ヲ爲スヘキ義務ヲ負フ
八十五、本組合ハ組合員ノ出資ニ對シ一口ニ付金貳拾圓ヲ限度トシ組合員ノ出資ヲ爲スヘキ義務ヲ負フ
八十六、本組合ハ組合員ノ出資ニ對シ一口ニ付金貳拾圓ヲ限度トシ組合員ノ出資ヲ爲スヘキ義務ヲ負フ
八十七、本組合ハ組合員ノ出資ニ對シ一口ニ付金貳拾圓ヲ限度トシ組合員ノ出資ヲ爲スヘキ義務ヲ負フ
八十八、本組合ハ組合員ノ出資ニ對シ一口ニ付金貳拾圓ヲ限度トシ組合員ノ出資ヲ爲スヘキ義務ヲ負フ
八十九、本組合ハ組合員ノ出資ニ對シ一口ニ付金貳拾圓ヲ限度トシ組合員ノ出資ヲ爲スヘキ義務ヲ負フ
九十、本組合ハ組合員ノ出資ニ對シ一口ニ付金貳拾圓ヲ限度トシ組合員ノ出資ヲ爲スヘキ義務ヲ負フ
九十一、本組合ハ組合員ノ出資ニ對シ一口ニ付金貳拾圓ヲ限度トシ組合員ノ出資ヲ爲スヘキ義務ヲ負フ
九十二、本組合ハ組合員ノ出資ニ對シ一口ニ付金貳拾圓ヲ限度トシ組合員ノ出資ヲ爲スヘキ義務ヲ負フ
九十三、本組合ハ組合員ノ出資ニ對シ一口ニ付金貳拾圓ヲ限度トシ組合員ノ出資ヲ爲スヘキ義務ヲ負フ
九十四、本組合ハ組合員ノ出資ニ對シ一口ニ付金貳拾圓ヲ限度トシ組合員ノ出資ヲ爲スヘキ義務ヲ負フ
九十五、本組合ハ組合員ノ出資ニ對シ一口ニ付金貳拾圓ヲ限度トシ組合員ノ出資ヲ爲スヘキ義務ヲ負フ
九十六、本組合ハ組合員ノ出資ニ對シ一口ニ付金貳拾圓ヲ限度トシ組合員ノ出資ヲ爲スヘキ義務ヲ負フ
九十七、本組合ハ組合員ノ出資ニ對シ一口ニ付金貳拾圓ヲ限度トシ組合員ノ出資ヲ爲スヘキ義務ヲ負フ
九十八、本組合ハ組合員ノ出資ニ對シ一口ニ付金貳拾圓ヲ限度トシ組合員ノ出資ヲ爲スヘキ義務ヲ負フ
九十九、本組合ハ組合員ノ出資ニ對シ一口ニ付金貳拾圓ヲ限度トシ組合員ノ出資ヲ爲スヘキ義務ヲ負フ
百、本組合ハ組合員ノ出資ニ對シ一口ニ付金貳拾圓ヲ限度トシ組合員ノ出資ヲ爲スヘキ義務ヲ負フ
百一、本組合ハ組合員ノ出資ニ對シ一口ニ付金貳拾圓ヲ限度トシ組合員ノ出資ヲ爲スヘキ義務ヲ負フ
百二、本組合ハ組合員ノ出資ニ對シ一口ニ付金貳拾圓ヲ限度トシ組合員ノ出資ヲ爲スヘキ義務ヲ負フ
百三、本組合ハ組合員ノ出資ニ對シ一口ニ付金貳拾圓ヲ限度トシ組合員ノ出資ヲ爲スヘキ義務ヲ負フ
百四、本組合ハ組合員ノ出資ニ對シ一口ニ付金貳拾圓ヲ限度トシ組合員ノ出資ヲ爲スヘキ義務ヲ負フ
百五、本組合ハ組合員ノ出資ニ對シ一口ニ付金貳拾圓ヲ限度トシ組合員ノ出資ヲ爲スヘキ義務ヲ負フ
百六、本組合ハ組合員ノ出資ニ對シ一口ニ付金貳拾圓ヲ限度トシ組合員ノ出資ヲ爲スヘキ義務ヲ負フ
百七、本組合ハ組合員ノ出資ニ對シ一口ニ付金貳拾圓ヲ限度トシ組合員ノ出資ヲ爲スヘキ義務ヲ負フ
百八、本組合ハ組合員ノ出資ニ對シ一口ニ付金貳拾圓ヲ限度トシ組合員ノ出資ヲ爲スヘキ義務ヲ負フ
百九、本組合ハ組合員ノ出資ニ對シ一口ニ付金貳拾圓ヲ限度トシ組合員ノ出資ヲ爲スヘキ義務ヲ負フ
百十、本組合ハ組合員ノ出資ニ對シ一口ニ付金貳拾圓ヲ限度トシ組合員ノ出資ヲ爲スヘキ義務ヲ負フ
百十一、本組合ハ組合員ノ出資ニ對シ一口ニ付金貳拾圓ヲ限度トシ組合員ノ出資ヲ爲スヘキ義務ヲ負フ
百十二、本組合ハ組合員ノ出資ニ對シ一口ニ付金貳拾圓ヲ限度トシ組合員ノ出資ヲ爲スヘキ義務ヲ負フ
百十三、本組合ハ組合員ノ出資ニ對シ一口ニ付金貳拾圓ヲ限度トシ組合員ノ出資ヲ爲スヘキ義務ヲ負フ
百十四、本組合ハ組合員ノ出資ニ對シ一口ニ付金貳拾圓ヲ限度トシ組合員ノ出資ヲ爲スヘキ義務ヲ負フ
百十五、本組合ハ組合員ノ出資ニ對シ一口ニ付金貳拾圓ヲ限度トシ組合員ノ出資ヲ爲スヘキ義務ヲ負フ
百十六、本組合ハ組合員ノ出資ニ對シ一口ニ付金貳拾圓ヲ限度トシ組合員ノ出資ヲ爲スヘキ義務ヲ負フ
百十七、本組合ハ組合員ノ出資ニ對シ一口ニ付金貳拾圓ヲ限度トシ組合員ノ出資ヲ爲スヘキ義務ヲ負フ
百十八、本組合ハ組合員ノ出資ニ對シ一口ニ付金貳拾圓ヲ限度トシ組合員ノ出資ヲ爲スヘキ義務ヲ負フ
百十九、本組合ハ組合員ノ出資ニ對シ一口ニ付金貳拾圓ヲ限度トシ組合員ノ出資ヲ爲スヘキ義務ヲ負フ
百二十、本組合ハ組合員ノ出資ニ對シ一口ニ付金貳拾圓ヲ限度トシ組合員ノ出資ヲ爲スヘキ義務ヲ負フ
百二十一、本組合ハ組合員ノ出資ニ對シ一口ニ付金貳拾圓ヲ限度トシ組合員ノ出資ヲ爲スヘキ義務ヲ負フ
百二十二、本組合ハ組合員ノ出資ニ對シ一口ニ付金貳拾圓ヲ限度トシ組合員ノ出資ヲ爲スヘキ義務ヲ負フ
百二十三、本組合ハ組合員ノ出資ニ對シ一口ニ付金貳拾圓ヲ限度トシ組合員ノ出資ヲ爲スヘキ義務ヲ負フ
百二十四、本組合ハ組合員ノ出資ニ對シ一口ニ付金貳拾圓ヲ限度トシ組合員ノ出資ヲ爲スヘキ義務ヲ負フ
百二十五、本組合ハ組合員ノ出資ニ對シ一口ニ付金貳拾圓ヲ限度トシ組合員ノ出資ヲ爲スヘキ義務ヲ負フ
百二十六、本組合ハ組合員ノ出資ニ對シ一口ニ付金貳拾圓ヲ限度トシ組合員ノ出資ヲ爲スヘキ義務ヲ負フ
百二十七、本組合ハ組合員ノ出資ニ對シ一口ニ付金貳拾圓ヲ限度トシ組合員ノ出資ヲ爲スヘキ義務ヲ負フ
百二十八、本組合ハ組合員ノ出資ニ對シ一口ニ付金貳拾圓ヲ限度トシ組合員ノ出資ヲ爲スヘキ義務ヲ負フ
百二十九、本組合ハ組合員ノ出資ニ對シ一口ニ付金貳拾圓ヲ限度トシ組合員ノ出資ヲ爲スヘキ義務ヲ負フ
百三十、本組合ハ組合員ノ出資ニ對シ一口ニ付金貳拾圓ヲ限度トシ組合員ノ出資ヲ爲スヘキ義務ヲ負フ
百三十一、本組合ハ組合員ノ出資ニ對シ一口ニ付金貳拾圓ヲ限度トシ組合員ノ出資ヲ爲スヘキ義務ヲ負フ
百三十二、本組合ハ組合員ノ出資ニ對シ一口ニ付金貳拾圓ヲ限度トシ組合員ノ出資ヲ爲スヘキ義務ヲ負フ
百三十三、本組合ハ組合員ノ出資ニ對シ一口ニ付金貳拾圓ヲ限度トシ組合員ノ出資ヲ爲スヘキ義務ヲ負フ
百三十四、本組合ハ組合員ノ出資ニ對シ一口ニ付金貳拾圓ヲ限度トシ組合員ノ出資ヲ爲スヘキ義務ヲ負フ
百三十五、本組合ハ組合員ノ出資ニ對シ一口ニ付金貳拾圓ヲ限度トシ組合員ノ出資ヲ爲スヘキ義務ヲ負フ
百三十六、本組合ハ組合員ノ出資ニ對シ一口ニ付金貳拾圓ヲ限度トシ組合員ノ出資ヲ爲スヘキ義務ヲ負フ
百三十七、本組合ハ組合員ノ出資ニ對シ一口ニ付金貳拾圓ヲ限度トシ組合員ノ出資ヲ爲スヘキ義務ヲ負フ
百三十八、本組合ハ組合員ノ出資ニ對シ一口ニ付金貳拾圓ヲ限度トシ組合員ノ出資ヲ爲スヘキ義務ヲ負フ
百三十九、本組合ハ組合員ノ出資ニ對シ一口ニ付金貳拾圓ヲ限度トシ組合員ノ出資ヲ爲スヘキ義務ヲ負フ
百四十、本組合ハ組合員ノ出資ニ對シ一口ニ付金貳拾圓ヲ限度トシ組合員ノ出資ヲ爲スヘキ義務ヲ負フ
百四十一、本組合ハ組合員ノ出資ニ對シ一口ニ付金貳拾圓ヲ限度トシ組合員ノ出資ヲ爲スヘキ義務ヲ負フ
百四十二、本組合ハ組合員ノ出資ニ對シ一口ニ付金貳拾圓ヲ限度トシ組合員ノ出資ヲ爲スヘキ義務ヲ負フ
百四十三、本組合ハ組合員ノ出資ニ對シ一口ニ付金貳拾圓ヲ限度トシ組合員ノ出資ヲ爲スヘキ義務ヲ負フ
百四十四、本組合ハ組合員ノ出資ニ對シ一口ニ付金貳拾圓ヲ限度トシ組合員ノ出資ヲ爲スヘキ義務ヲ負フ
百四十五、本組合ハ組合員ノ出資ニ對シ一口ニ付金貳拾圓ヲ限度トシ組合員ノ出資ヲ爲スヘキ義務ヲ負フ
百四十六、本組合ハ組合員ノ出資ニ對シ一口ニ付金貳拾圓ヲ限度トシ組合員ノ出資ヲ爲スヘキ義務ヲ負フ
百四十七、本組合ハ組合員ノ出資ニ對シ一口ニ付金貳拾圓ヲ限度トシ組合員ノ出資ヲ爲スヘキ義務ヲ負フ
百四十八、本組合ハ組合員ノ出資ニ對シ一口ニ付金貳拾圓ヲ限度トシ組合員ノ出資ヲ爲スヘキ義務ヲ負フ
百四十九、本組合ハ組合員ノ出資ニ對シ一口ニ付金貳拾圓ヲ限度トシ組合員ノ出資ヲ爲スヘキ義務ヲ負フ
百五十、本組合ハ組合員ノ出資ニ對シ一口ニ付金貳拾圓ヲ限度トシ組合員ノ出資ヲ爲スヘキ義務ヲ負フ
百五十一、本組合ハ組合員ノ出資ニ對シ一口ニ付金貳拾圓ヲ限度トシ組合員ノ出資ヲ爲スヘキ義務ヲ負フ
百五十二、本組合ハ組合員ノ出資ニ對シ一口ニ付金貳拾圓ヲ限度トシ組合員ノ出資ヲ爲スヘキ義務ヲ負フ
百五十三、本組合ハ組合員ノ出資ニ對シ一口ニ付金貳拾圓ヲ限度トシ組合員ノ出資ヲ爲スヘキ義務ヲ負フ
百五十四、本組合ハ組合員ノ出資ニ對シ一口ニ付金貳拾圓ヲ限度トシ組合員ノ出資ヲ爲スヘキ義務ヲ負フ
百五十五、本組合ハ組合員ノ出資ニ對シ一口ニ付金貳拾圓ヲ限度トシ組合員ノ出資ヲ爲スヘキ義務ヲ負フ
百五十六、本組合ハ組合員ノ出資ニ對シ一口ニ付金貳拾圓ヲ限度トシ組合員ノ出資ヲ爲スヘキ義務ヲ負フ
百五十七、本組合ハ組合員ノ出資ニ對シ一口ニ付金貳拾圓ヲ限度トシ組合員ノ出資ヲ爲スヘキ義務ヲ負フ
百五十八、本組合ハ組合員ノ出資ニ對シ一口ニ付金貳拾圓ヲ限度トシ組合員ノ出資ヲ爲スヘキ義務ヲ負フ
百五十九、本組合ハ組合員ノ出資ニ對シ一口ニ付金貳拾圓ヲ限度トシ組合員ノ出資ヲ爲スヘキ義務ヲ負フ
百六十、本組合ハ組合員ノ出資ニ對シ一口ニ付金貳拾圓ヲ限度トシ組合員ノ出資ヲ爲スヘキ義務ヲ負フ
百六十一、本組合ハ組合員ノ出資ニ對シ一口ニ付金貳拾圓ヲ限度トシ組合員ノ出資ヲ爲スヘキ義務ヲ負フ
百六十二、本組合ハ組合員ノ出資ニ對シ一口ニ付金貳拾圓ヲ限度トシ組合員ノ出資ヲ爲スヘキ義務ヲ負フ
百六十三、本組合ハ組合員ノ出資ニ對シ一口ニ付金貳拾圓ヲ限度トシ組合員ノ出資ヲ爲スヘキ義務ヲ負フ
百六十四、本組合ハ組合員ノ出資ニ對シ一口ニ付金貳拾圓ヲ限度トシ組合員ノ出資ヲ爲スヘキ義務ヲ負フ
百六十五、本組合ハ組合員ノ出資ニ對シ一口ニ付金貳拾圓ヲ限度トシ組合員ノ出資ヲ爲スヘキ義務ヲ負フ
百六十六、本組合ハ組合員ノ出資ニ對シ一口ニ付金貳拾圓ヲ限度トシ組合員ノ出資ヲ爲スヘキ義務ヲ負フ
百六十七、本組合ハ組合員ノ出資ニ對シ一口ニ付金貳拾圓ヲ限度トシ組合員ノ出資ヲ爲スヘキ義務ヲ負フ
百六十八、本組合ハ組合員ノ出資ニ對シ一口ニ付金貳拾圓ヲ限度トシ組合員ノ出資ヲ爲スヘキ義務ヲ負フ
百六十九、本組合ハ組合員ノ出資ニ對シ一口ニ付金貳拾圓ヲ限度トシ組合員ノ出資ヲ爲スヘキ義務ヲ負フ
百七十、本組合ハ組合員ノ出資

昭和十年三月九日　土曜日　臺灣日日新報　第一萬二千五百四十九號　（第三種郵便物認可）

豫算可決の貴院本會議

菊池武夫男尚も追究

【東京八日發】貴族院本會議は午後一時四十二分開會直ちに秘密會に入る、二時十分秘密會を解き引續き

菊池武夫男（公正）年前中私の述べた明治四十二、三年頃の血火沙汰の事實の國體觀念に關する點が曖昧なるものなるが故に玆に質問す

岡田首相　國體觀念に關しては菊池男と同感である、私は美濃部博士の說は反對である、然し美濃部博士の說は長年に亙つて說かれて居り既に一般の輿論を經て居る、美濃部博士の說が國民道德に惡影響を及ぼすやの點も同じく同感の責任に堪ずればならぬと信ずる。國體觀念が其任に在ると信ずる。吾人は此點より本問題の質疑について

菊池武夫男（公正）　國體觀念に關しては何等かの處置をなすやの點をなすことと思ふ

岡田首相　國體觀念に關しては最も愼重に考慮を要することと思ふ

菊池武夫男（公正）　年前中私の述べた明治四十二、三年頃の血火沙汰の事實の國體觀念に關する點が曖昧なるものなるが故に玆に質問す

岡田首相　國體觀念に關しては菊池男と同感である、私は美濃部博士の說は反對である、然し美濃部博士の說は長年に亙つて說かれて居り既に一般の輿論を經て居る、美濃部博士の說が國民道德に惡影響を及ぼすやの點も同じく同感の責任に堪ずればならぬと信ずる。國體觀念が其任に在ると信ずる。吾人は此點より本問題の質疑について

大皇機關說を國外へ放逐すべし

井上清純、井田磐楠兩男が激越な口調で論難

井上清純男（公正）　統帥權問題につき陸相に伺ふが皇祖は天皇陛下の命にあらざれば一步も動かぬといふ大權が果して確乎なるや明確に答へられたい、又海相は私の言ふ所に御異存なきや、若しなしとするならばこの天皇機關說を國外に放逐するの外なし、愚ふが如何、文相は學說のことについては考慮中であると言はれたが文相の考慮中に斯る謬れる思想は既に滔滔として社會に瀰漫しつつある實に寒心に堪ぬ、次年度以上は絕對に許さぬ、次年度に於ては斷然たる處置を採られたい

陸相　皇軍は天皇陛下の兵で私的に動くことは絕對にない、國體の擁護が軍人の本務なることは論を俟たない、天皇機關說を國外に放逐せよとの御說については私は機關說には承服して居らぬ、これを消滅する方法については各方面と協力して行ひたいと考へてゐる

大角海相　大體陸相と同樣の意見である

松田文相　機關說には賛成出來ぬ、非國體的の學說は久しく葬られたがそれが復活の如きことは教育に及ぼす影響について愼重に考慮する

井田磐楠男（公正）　只今までの首相の答弁は不滿足である、私學說法の如きが學界政界に跋扈してゐるのに政府は何を躊躇してゐるのか、私は今日かかる政府に質問するも答弁を求める氣もない、他日機を見て政府に質す

井上男再登壇　首相は答つて「美濃部博士の學說を通讀して見るとその國體觀念は自分と異るものなしと言はれたがこれは極めて單純な質問である

岡田首相　私は我が國民は私と同じ觀念を持ち皇室に對する思念の念に燃えてゐるものと信じてゐる、私は天皇機關說には賛成するものではない、美濃部博士の學說が國民思想に及ぼす影響について愼重に考慮する考へである

渡邊子の討論あり

滿場一致で可決す

かくて討論に入り

渡邊千冬子（研究）　昨年度豫算は時局の情勢と財政の情況とに鑑せられその編成に關する苦心した、從つて歐洲の禍に依つて色々と不測な點もあるであらうが政府としては最善のところを行つてゐる心算であるから今般はこの施行につき

代つて

阪谷芳郎男（公正）　昨年度豫算は時局の情勢と財政の情況とに鑑せられその編成に關する苦心した、從つて歐洲の禍に依つて色々と不測な點もあるであらうが政府としては最善のところを行つてゐる心算であるから今般はこの施行につき

政府の弱點を阪谷男衝く

質問やうやく終る

今回の豫算は時局の情勢と財政の情況とに鑑せられその編成に關する苦心した、從つて歐洲の禍に依つて色々と不測な點もあるであらうが政府としては最善のところを行つてゐる心算であるから今般はこの施行につき

代つて

阪谷芳郎男（公正）　昨年度豫算は時局の情勢と財政の情況とに鑑せられその編成に關する苦心した、從つて歐洲の禍に依つて色々と不測な點もあるであらうが政府としては最善のところを行つてゐる心算であるから今般はこの施行につき

豫算成立して

岡田首相語る

【東京九日發】岡田首相談

今回の總豫算は時局の情勢と財政の情況とに鑑せられその編成に關する苦心した、從つて歐洲の禍に依つて色々と不測な點もあるであらうが政府としては最善のところを行つてゐる心算であるから今般はこの施行につき

森恪氏との關係を匂はせて皮肉る

菊池男が祕密會で

利得稅法には技術的修正

政友會總務會で

臺灣自治制改革は總督律令でやる

桑山氏の質問に金森法制局長官

法律的根據を示す

公に奉するの心を養ふここが肝要

地方制度改正案が通過して

東京にて一平塚長官語る

中南部理事も參集して協議

又もや深耕問題で辯護士協會が奮起

排日法案の處置を一任

アリ州下院本會議に

滿洲見本市打合

けふの兩院

選擧取締規則の審議

農村は自力更生せよ

高橋藏相の談

海相

首相

床次遞相

橋本辰三郎氏（研究）船舶助成計畫につき質す

岡田首相

陸相

大角海相

松田文相

井上清純男（公正）

井田磐楠男（公正）

井上男再登壇

岡田首相

渡邊千冬子（研究）

阪谷芳郎男（公正）

菊池武夫男（公正）

岡田首相

貴族院

衆議院

選擧取締規則の審議

桑山鐵男氏

金森法制局長官

米穀自治管理法案委員會

山口縣第二區補缺選擧

本日肉食デー

松

素晴らしい人氣　3月9日より20日まで

春の彌生染選美展　一反19.00均一

於階上

春の銘仙新柄發表會
春の名古屋帶陳列會

セール

實用向不斷著

昨年の殘品一掃

春のセール特選會

孔雀　鈴蘭　錦蝶

西陣御召大特賣

臺北市榮町京町

松井吳服店

同　太平町支店

9日—12日　實演展覽

一階ウインドと主催軍司令部二階

九日より本島の産んだ風雅奥床しき

豐蔵蘭普及會
豐蔵蘭即賣會　主催の

（屋上ベランダ）

新型ボストンバッグ　スポーツバッグ　2階

マツケツサン製化粧品　1階

場は船來品

菊元

代表電話4350番

◎電話增設

臺北五二三番

臺北市明石町二丁目六番地

千代田生命保險相互會社

臺灣支部

電話臺北二八七〇番

下—流腦愈よ猖獗
臺中州保菌者八十七名
臺中市に近接の北屯庄に
眞性患者八日發生

【臺中電話】臺中州大甲郡下の流腦の發生從來僅に數名を算するに過ぎざりしが、最近に至り俄然猛威を逞しくし來たり、八日に至り臺中市に隣接して北の眞性患者發生したので臺中市への侵入を防ぐと共に大馬力をかけて防遏に努めてゐる。臺中州大甲郡北屯庄北屯二八號、番地（一名は六日後發病、七日臺中市北投醫院に入院治療中の旨）が發病したので、州當局では直ちに患者を隔離して消毒を施すと共に、同庄内の學校生徒に檢疫を求めてゐたが八日午後六時半頃、直ちに城北醫院に隔離された。これで州下に於ける流腦患者は十一名（保菌者八十七名となつた

花蓮港驛で流腦防遏

【花蓮港電話】去る四日臺東郡里、壽下車に從事してゐた人夫本島人

マスクをせぬ者は劇場から退去を命ず
宜蘭街の流腦防遏陣

【宜蘭電話】宜蘭郡衛生課では宜蘭街の流腦防遏方法として八日夜から宜蘭座の興行に對し觀覽人數を制限すると共に觀覽人中マスクをせざる者は即時退場を命ずる事に決定した。即ち入場者に對し入口に於て檢温をなし體温三十七度以上の者は入場を許さず、マスクをせざる者は入場を許さず、マスクを使用せざる者は退場を命ずる事に決定した。

里壠にまた
流腦患者發生
當局防遏に努む

【臺東八日發電】昨年十一月臺東廳里壠支廳下に流行を見た流腦は、年末近くやうやく終熄、爾來根絶の形にあつたが去る五日突如として同支廳下竹村に眞性患者發生して再び大恐慌を來たしてゐるが、目下竹村で檢疫中の關係兒童は學校に復歸してゐる。

水源地の隣接地に
東石神社建立
著々と準備進む

【嘉義電話】嘉義街東石町では田中郡守の發起に依り、去る五十圓の巨費を投じ昭和十一年度の鎭座祭を擧行するとの計畫の下に、郡守の中心となつて四百圓以上の寄附を有する者に對し入口に於て合掌せしめる事、一方郡當局に於ては從來の鎭座の神社の鎭座地問題に付ては、各方面の意嚮を參酌して、嘉義街上り八堵を郡内に於ける唯一の水源地として、同地の神社の大鳥居の位置を決定したので直ちに小田、大國兩技手が各地の所有者間を奔走して國有なる交渉を開始してゐる。

大きな大砲に
蕃人ら喫驚
見學後感想を書く

【花蓮港電話】研修生教育のため、アセガン蕃害防衛所を訪れた警務課の蕃人研修生に對し、最新式の武器を實地に見學せしめた所次の如き感想を書かせたが、大きくて驚ビックリしました。蕃地の兵隊は花蓮港の人と違つて大きいと思ひました。蕃地の兵隊は花蓮港の人と違つて大きくて驚ビックリしました。蕃地の兵隊は大きく立派で強いと思ひました。山にある大砲の大きいのには驚きました。

清澄明朗に
今夏から聽取出來る
〝臺中、臺南、高雄〟地方の
ラヂオファンよろこべ

【臺南電話】臺南放送局では昨年來臺灣一圓の受信機設置化を圖るの一策として臺北放送局との有線中繼を計畫中であるが其實現に努力して來たが、愈々本年度に於て實現の運びとなつたので、來る五月中旬の頃の晴れ渡つた日を選んで臺南放送局と臺北放送局との間に有線中繼の試驗を行ひ、引續き臺南放送局と臺中放送局との間に有線中繼の試驗を行ひ、臺中放送局と臺北放送局との間は既に有線中繼の設備が出來てゐるので、臺南放送局と臺中放送局との有線中繼の試驗が終了すれば、臺南放送局は臺北放送局と臺中放送局との有線中繼放送により、臺北放送局の放送を聽取することが出來るやうになるので、臺南放送局では之が實現を待ち兼ねてゐる。

臺東廳下土產品の
展覽會を開催する
五月の交に公會堂で

【臺東電話】臺東廳下の土產品を一堂に集めて展覽會を開催することになつたが、これは從來の土產品の改良をなし且つ販路擴張の目的で、來る五月中旬の頃の晴れ渡つた日を選んで臺東公會堂に於て出品區域を臺東廳下一圓として土產品と

十日の早朝に
市内で白兵戰
高雄の記念日

【高雄電話】高雄に於ける十日の第三十回陸軍記念日行事は、州の外郭團體たる高雄州軍事協會、同州軍事後援會、同州在鄉軍人會、青鯤生、防衛義勇團、警察官駐在所等合同主催の下に、同日午前五時半擧銃合圖と共に攻撃軍と防衛軍とに分れ、攻撃軍は鼓山に、防衛軍は旗後山に夫々集合し攻防戰を開始し、午前七時迄に旗後山を占領し、同七時迄に市内を總攻撃する豫定にて、午前六時より市内各所に於て警戒線を張り、通行人に對し嚴重なる檢問を行ふ筈である。

臺中摸擬演習
十日の記念日に

【臺中電話】臺中市の日露戰役三十周年記念行事は既報の如く九日正午より十日夜にかけて擧行されるが、十日午前二時より開始される摸擬演習は日本知事官舍の下に大規模の想定の下に實施されるらしく午前七時卅分には飛行隊、警備隊の出動、警察官の發砲、警察署に於ける戰況の發表、警察官の發砲、警察署に於ける戰況の發表、警察官の發砲、警察署に於ける戰況の發表

天使

（禁上轉）

横光利一（9）

宮田重雄畫

二の一

正午過ぎに、明石は病院の坂を登って來た。彼は昨夜、京子と別れてから、一人夕食をすませて家へ歸ったが、もう彼は京子との交渉は、その夜限りで思ひきらめやうと思った。彼は京子と逢つてゐる自分を、ただ過ぎた青春の日の耐久を一緒するためばかりに通つてゐるやうに思はれたのであつた。そのため、實はもう病院へ來る用はないのだつたが、ふと、やはり病室を見舞ひに行かねば、病人の留守を窺ひた後ろめたさうな氣持ちが、後ろ髪を引かれるやうに彼を病室へと向けさせるのであつた。

二人は窓の近くに椅子をよせて下に見える海を眺めながら、煙草を吸つた。

「今日の海の色は、いい色だね」

と明石は云つた。明石は、もう氣持ちの上で、京子との整理をつけて出て來た自分を、想像も出來ぬほど強固に思ふのだつた。彼は胸に込み上つた空のやうな眼を輝かせながら、にこにこして平明な海をおつとりいつまでも眺めてゐた。

「君、身體はどうだ」

と病人も何かと後ろめたさうな色を浮べて云つた。病室は、こゝはいけないから、隣室へ行かうと云つて、看護婦よく見える廊下を通つて、隣室へ明石をつれていつた。丁度、そのとき、教師が來た所と見えて、院内の學生たちが、廊下を通つて、そろそろ隣室の日光室へ導入つてゐる所であつた。

「これや、もう少く讃美歌が始まるな。いいだらう。」

と病人は明石を見た。

「いいよ。久し振り讃美歌が聞きたくなつたね」

と明石も何かほつとした氣持ちで、椅子に腰をおろした。

讃美歌は、明石の耳には、ひどく古めかしく聞えた。讃美歌は、いつ頃から歌はれ出したものであらう。恐らく九一八以前の中國内地には、まだ一つも歌はれてゐなかつたに違ひない。それが、九一八以後は、耶蘇教徒の多かつた、學生の間を中心として、急激に擴まつて來た事實を考へると、讃美歌は、支那人の感情に、何かしら特別な訴へるものを持つてゐるのかも知れない。

「それや、讃美歌かい？」

と、出しぬけに病人が訊いた。

「うむ？　うむ行つた」

「京子はゐたか？」

瞬間、病人の平靜として云ふ氣持ちを、このとき明石は察することが出來なかつた。

「ゐたよ、逢つたよ。」

「お奴、昨日來たんだが、どうも、ぬけ出しをしやつてね。君、卽倒だが、一寸變みたいことがあるんだよ。」

病人はまたにやにや笑ひながら云つてゐた。明石は、讃美歌を聞いてゐるうちに、病人の氣持ちを、このとき明石は察することが出來なかつた。

「君、僕の家へ行つてくれたのかい？」

と、出しぬけに病人が訊いた。

「うむ？　うむ行つた」

「京子はゐたか？」

瞬間、病人の平靜として云ふ氣持ちを、このとき明石は察することが出來なかつた。

「ゐたよ、逢つたよ。」

「お奴、昨日來たんだが、どうも、ぬけ出しをしやつてね。君、卽倒だが、一寸變みたいことがあるんだよ。」

病人はまたにやにや笑ひながら云つてゐた。明石は、讃美歌を聞いてゐるうちに、病人の

臺灣の經濟價値

大谷光瑞氏（講演）

（一）

……八日於本願寺別院……

本稿は過般來臺の大谷光瑞氏が八日本願寺別院に於ける、同日昼頃臺北光瑞寺に於ける、同日昼頃臺北光瑞寺に於ける、同日昼頃臺北光瑞寺

受驗期にある 青年諸君へ贈る（六）

凡ては抵抗療法で治る 即日神經質を追ひ拂へ

醫學博士 中村修三

不全感

今度に失敗して自分はつまらぬと悲觀して居る人があるとすれば私はその人に言ひたい「自分はつまらぬと思ふ人は何等かの方面に缺點がある人である」と。失敗しても平氣でやはり自分は偉い思つてゐる人はそれで結構であるが自分はつまらぬと思つてゐる人は私の言ふことを聞いて慰さめ……

自分がつまらぬと思ふ人、或は自分にはかくかくの缺點があると感ずる人は自己觀察の出來る人である。自己觀察と言ふものは積極的の面から推理的の頭の持主でなくては出來ない。これは知ることは容易に世界を征服するより難事である。子供、女、低能兒等は決して自己に缺點があるとか、自分はつまらぬとかは考へない。すなはち自己の能力を自ら冷靜に判斷することが出來ないのである。從々經驗して青年期になつて初めて自己の能力を自ら觀察することが出來るやうになるものである。かゝる不完全感は實に精神能力が充分に發達した證據となるのである

「善惡なるかな心の食しき者、天國はその人のものなり」と言ふ有名な聖書の言葉も「推理的」の頭の持主でなくては出來ないことを證明するものである。

……

かゝる自己觀察の缺如が神經過敏となると神經質と言ふ病名にかゝるのではなからうかと言ふ考へが發生する。

自分の頭は人に比較して遜色はないものだ。凡て抵抗療法で治ると言ふことによつて、冒頭が病ひは治るものであると言ふことを知つて居ながら、何故に自己觀察が出來ないのか、理論的には分りきつたことを考へずには居られないとか、自分は愉快と思ふことがないとか眠らうとすれば益々眼がさえるとか言ふのは大抵神經質である。

……

金縛られないとか言ふのも大抵神經質である。

……

この神經質の原因は自己の缺乏と自己觀察である。そこでこんな人に自己を與へ自己觀察の習慣を除外してあげると年來の疾患がケロリと治つて仕舞ふ、そうして勇往邁進する勇氣が出るのである。

筆者の患者で中學二年で腺尖加答兒と言はれ四年もブラブラしてゐた者が二ヶ月の療治で直ちに復校して二心不亂に勉強してゐる實例もある。

……

考へることを嫌ふ樣に思ふのは自己に缺點があるとか、自己觀察の習慣を缺いてゐるのである。

……

兎に角勇氣が出なければ治らない。死んでもいい、死ぬ氣になつてやれば出來ないことはない。

……

頭が惡いとか身體が惡いとか考へる間に勉強すればよいのである。

……

愛嬌がなくともよい、理解出來ない時は繰返せばよい、書けばよい、音讀すればよいのである。

……

眞劍に勉強すること、治ることを信ずること、賢者や藥を服すること、冒險をすること、醫者や藥は治らないものだと信ずることによつて治ると斷言するのである。

……

神經質は頑固の特質である。かく思ひかく信じ自己を得て自らの眞の力を充分發揮出來る樣になつた狀態が「悟り」の狀態である。

第二回 家政婦講習會

昨八日より開催

先月二十七日から臺北で始めて開かれた家政婦講習會は、第二回として實際家庭の女中さん達二十……

柔よく剛を制す 押賣の擊退法

女中さんにだつて相當な見識や一般的な常識作法、倫理の一通り位は心得てゐて欲しいと思ふのが、今日の女中さんに對する一般家庭の要求である。かうした意味から今回臺北市社會事業助成會主催で最近に始めて女中さん講習會が開かれて各方面から非常な好評を博してゐる。それに講師は何れも專門家揃ひで、講習科目も修身、家事、衛生、看護にされたとみえて常識として知つておかねばならない事柄ばかりで、ひとり女中さん達だけでなく一般家庭の主婦にも必要な實際問題が少なくなかつた

×

殊に最近の樣に押賣が橫行するやうになつては、それに直接關係しなければならぬ女中や主婦の心配は一通りではない、それでこの講習會に於ては特に臺北商業の服部教諭を講師として押賣對策法の一項を設けたが同教諭は左の如く語つた

相手を侮辱せず 用の旨を發明せよ

服部教諭談

世の中が不景氣になつて一番迷惑なさるのは貧乏な女中さんであります。主婦方であらうと思ふが、貧しさの餘り、ついフラフラと押賣の誘惑に陷ちる女中さんも同情すべきである。

……

押賣の手口は實に千差萬別であるが、大體に於て次の三種に分類することが出來る。

一、相手を侮辱して買はせる

二、相手を威嚇して買はせる

三、相手を欺いて買はせる

……

大阪の廣告燈 グリコが建設

グリコ會社では愈々大阪に廣告燈を建つ一角に大阪名物燈籠式であつたがこの程改造し、廣告燈籠式といふ此に萬國では未だ嘗つて無き式を發明した。點燈には電氣の自動スイッチが取付けられてゐて、夕方になると自然に點火し、朝になると自然に消えるといふ「萬國一番」の廣告燈籠である。

春の●●● 動物假裝會

春が來たぞよホカ〳〵陽氣が良いそこで動物園は連盟會をはじめました、所が、物眞似好きのお猿さんが「どうだお前達、君々も人間のやうに、何か職業を見立てて假裝行列をして見よう」といひ出しました、從つて賛成したのはライオン君で、「僕は獸醫大將になるから、君達も何か好きな仕事をして見給へ」といふことになり、ここに次々の假裝行列が出來ました（一から順番にごらんなさい、おもしろいでせう）

▲第一番に出たクマの獸醫さんは、

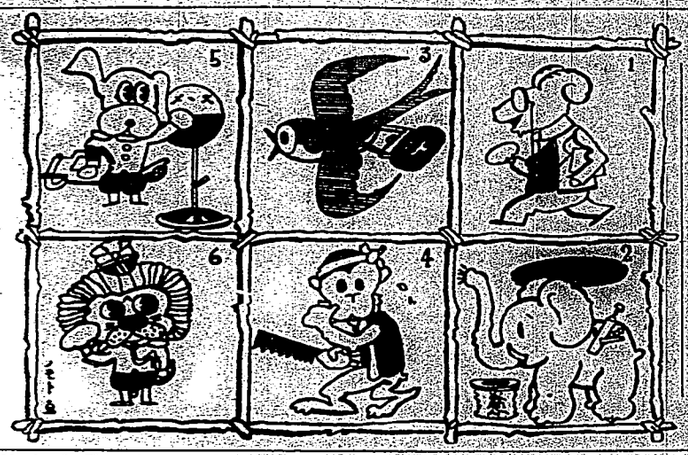

エサを牛蒡違に飼へようといふのです

▲二番目に象クンが自慢の鼻に水をいつぱいふくませて消防夫、火事はどこだとキヨロキヨロしてゐます

▲三番目は、はやいはやい燕さんの飛行郵便

▲四番目は木登りや曲藝の上手なお猿さんが音樂師となつてこれから高い處物の屋根へ上つて行かうといふ恰好

▲五番目は犬クンのご通常食、肉で進め、赤ぶだれ、これを司らんが食して飛び出すと、このワンクンはウオーウとなつて吠えつきます

▲六番目は［illegible］

［illegible］

［illegible］

黨部、總商會にも
排日停止を嚴命
民國約法の履行を訓令

【東京八日發】有吉駐支公使より七日本省への電報に依れば國民政府は排日、排貨運動の即時停止を實行すべき旨前の下に二十五日を期限として通牒を發し、蔣介石南氏に依り提出された民國約法は第十六條並に同第二十七條の條約の精神を更に嚴格に履行すべき旨の訓令を發した

【南京七日發聯合】有吉駐支公使は七日午後二時有馬通譯を帶同して蔣汪兩氏を官邸に訪問約一時間半に亙つて會談した有吉公使は先づ在任中蔣、汪兩氏が過般來屢〻表明せられた兩國親善の實現に對する根本方針を詳細且つ具體的に開陳し更に對支非難問題に對する支那側の眞意を質したこれに對し蔣汪兩氏は王龍惠氏が日本において非常な歡迎を受けたことを感謝すると共に日支兩國民の感情を融和し兩國關係を調整するには兩國民が互に相手國の眞意を了解し合ふことが最も必要であつて之が爲には兩國の新聞紙が相手國に對する誤解を招くが如き記事を掲載することを嚴に慎しむ必要がある旨を述べ兩氏も全然同感の意を表した

【南京七日發聯合】有吉駐支公使は七日午後二時有馬通譯を帶同して蔣汪兩氏を官邸に訪問約一時間半に亙つて會談した

有吉公使は先づ在任中蔣、汪兩氏が過般來屢〻表明せられた兩國親善の實現に對する根本方針を詳細且つ具體的に開陳し更に對支非難問題に對する支那側の眞意を質したこれに對し蔣汪兩氏は王龍惠氏が日本において非常な歡迎を受けたことを感謝すると共に日支兩國民の感情を融和し兩國關係を調整するには兩國民が互に相手國の眞意を了解し合ふことが最も必要であつて之が爲には兩國の新聞紙が相手國に對する誤解を招くが如き記事を掲載することを嚴に慎しむ必要がある旨を述べ兩氏も全然同感の意を表した

大乘的見地から
東洋の安定を熱望
英米に借款申込を否定

汪精衞氏が有吉公使に

【南京七日發聯合】有吉駐支公使は七日午後二時有馬通譯を帶同して蔣汪兩氏を官邸に訪問約一時間半に亙つて會談した有吉公使は先づ在任中蔣、汪兩氏が過般來屢〻表明せられた兩國親善の實現に對する根本方針を詳細且つ具體的に開陳し更に對支非難問題に對する支那側の眞意を質したこれに對し蔣汪兩氏は王龍惠氏が日本において非常な歡迎を受けたことを感謝すると共に日支兩國民の感情を融和し兩國關係を調整するには兩國民が互に相手國の眞意を了解し合ふことが最も必要であつて之が爲には兩國の新聞紙が相手國に對する誤解を招くが如き記事を掲載することを嚴に慎しむ必要がある旨を述べ兩氏も全然同感の意を表した

糖業聯合會の
規約改正さる
新名稱「日本糖業聯合會」
きのふ大綱を決定

【東京八日發】糖業聯合會では八月總會を開き從來の規約を改正に決定つた新規約の大綱左の六點

一、本會は糖業聯合會と稱す

二、本會は糖業の改善發展を圖るを以て目的とす

三、準會員、賛助會員は製糖の工場のみを有するもの又は製糖を除く帝國全領土内に新式工場を有するものにして特別の事情あるもの

四、本會に常作部、製糖部、釀造部及必要に應じ他の專門部門を設くることを得

五、會員總會の決議に基き會則を變更し同時に會名を改稱することを得

六、理事會は理事長及び理事をもつて組織し理事長及び理事は會員總會において正會員の代表中より之を選任することを得

七、理事會の互選をもつて常務理事一名を置くことを得

有吉公使上海へ

【南京八日發特通】有吉公使は八日午前十時半南京發途中鎭江に立寄り海に歸任した

ブルガリヤの
背後に伊國
聯盟事務局は憂鬱

【セネバ七日發聯合】ブルガリヤ政府が國際聯盟事務局長ヘトルコの國境地帶に軍隊を派遣の事に關し出たことはブルガリヤの背後にあつてブルガリヤを指導し來れるイタリー政府と聯盟との關係あるものと解する向多く、從つて右往左往の感情を生ずるに至つた

佛英兩國も
軍艦を出動
自國居留民保護の爲

【アテネ七日發聯合】ギリシヤ政府が國際聯盟の調停に應じ國境の警備を撤廢したが、甲板にこれで一同ビクくしたが、甲板に上つて武内中佐から「我が船は通信船だから襲撃だが敵國船ではない、敵國は發砲すると云つてるから、日本居留民の名を汚すことはできない、死の覺悟をしてゐれと云はれて、同ジンヤリとなりました、ロシヤ、ブロンドイの兵隊が銃を發射するやうに甲板に殺到して居た、此時已に死の覺悟を定め、號令がガタ〳〵慄へてゐるのに同じやうに水兵等が、勇ましく進撃して居る、此時程愉快なことはなかつた

午前七時二十分、安藤艦にて我が佐渡丸及び常陸丸に發艦二發に同艦せられ、先づ佐渡丸、常陸丸共殿の水雷に午後二時撃沈され、佐渡丸乗員其他救命艇にて救助され、常陸丸乗員は其他救命艇にて救助され、佐渡丸乗員は其他救命艇にて救助され、常陸丸乗員は其他救命艇にて救助され、常陸丸乗員は其他救命艇にて救助され、常陸

臺灣地方制度改革
地方自治案實施
中川總督談希望共收效果

臺灣制度的一大制度改革，林舊新起一回四五十錢。地方自治案。有如別報。去八日，於貴族院，同案實施所要豫算。得告成立。決自今秋實施。中川總督笑容滿面所談如左。

本所特別會計豫算。本日通過貴族院。地方制度改正。本完全擴充國議會實成之統治。常追隨新附民族之欲求者。吾人確常本施設。新附民族。皇帝國臣民。唯帝國々是之歸是從。然得以自由。與其他一般臣民。無何以異。又帝國。恒久有其實力。為常存之基礎觀念。立在此基礎之上。照統治之方針。信屬必要。而此同之改正亦然。常以從其所欲使得自由。為臺灣住民之對象。愼重研究結果而行自得克達本局領有之目的也。我告此等事情。十分諒解。及立案之精神。精查探究。一切之反對論。自得元全解消。若萬一常懷有多少疑懼者。希將當局之說明。與案之實質。再行檢討。完全解消一切憂慮者。然此為誤解新領土間有志。乏數出席。協議來十日陸軍記念日行事。施設。新附民族。皇帝國臣民。唯帝國々是之歸是從。然得以自由。與其他一般臣民。無何以異。又帝國。恒久有其實力。為常存之基礎觀念。立在此基礎之上。照統治之方針。信屬必要。而此同之改正亦然。常以從其所欲使得自由。為臺灣住民之對象。愼重研究結果而行自得克達本局領有之目的也。我告此等事情。十分諒解。及立案之精神。精查探究。一切之反對論。自得元全解消。若萬一常懷有多少疑懼者。希將當局之說明。與案之實質。再行檢討。完全解消一切憂慮者。然此為誤解新領土間有志。乏數出席。協議來十日陸軍記念日行事。

當此實施
期無遺憾
內務局長談

總督小濱內務局長談曰。豫算確定。於臺灣統治上。實增同慶。然從來。然得以自由。與其他一般臣民。無何以異。又帝國。恒久有其實力。為常存之基礎觀念。立在此基礎之上。照統治之方針。信屬必要。而此同之改正亦然。常以從其所欲使得自由。為臺灣住民之對象。愼重研究結果而行自得克達本局領有之目的也。我告此等事情。十分諒解。及立案之精神。精查探究。一切之反對論。自得元全解消。若萬一常懷有多少疑懼者。希將當局之說明。與案之實質。再行檢討。完全解消一切憂慮者。然此為誤解新領土間有志。乏數出席。協議來十日陸軍記念日行事。

陸軍記念日
斗六行事
經官民議定

臺南州國防義會十六郡支會。於去五日午後七時。▲神社參拜。同日午前七時至午後七時。▲神社參拜。同日午前七時至午前八時。▲講演。每日自午前九時至午前十時半。演題。帝國軍人精神。帝國與列強各國之軍備。皇國防衛。與全軍一臺灣步兵第三聯隊附。岡村大尉。▲祝賀會。同日自午前十時半至午前十一時。於公園運動場。官民合同主催。

陸軍記念日
記念捺印
陸軍記念日

遞信部。為來三月十日。俄戰役二十周年陸軍記念日之記念。製作記念捺印。以之在臺北。臺南。屏東。基隆。澎湖各聯隊。或要塞所在地一二等局。使用。捺印受附印。捺印當日竝其後三日間。又添。記念日當日。件公刊。八日午前十時。於新公園官民合同祝賀會場內。設臨時出張所。以開于臺北地方法院刑事合議部。測自昭和六年。被告對會社及陳振南。提出詐欺橫領告訴。終為民事訴訟。遂成本件發端動機。然事件有精查必要。于初回公判後。便人特別公會。經山脇裁判長。與山村八十二檢察官。聘修委員。講師。赤坂紫太氏。去四五兩日間。在金山止公會堂。開一夜講習會。山本金山公學校長。在同席上。將數年來節約之煙酒費一百圓之郵便貯金通帳。而交與出庄長。以為建設金山神社建設費。講習員中。有參入修養團希望者。即終身團員有四名。普通團員三十名。按近日中設修養團金山支部云。

花蓮談殺親友事件
檢察官格外同情
求刑殺人犯最輕刑

經五年歲月。投下金財產十分閉廷。訂來二十日判決云。

自治制度
彰化臺中兩市
組織政黨消息

彰化臺中兩市自治制度改正。其實施期。去六日自午前至午後十時。於豐原街記所前。十全醫院。去六日自午前至午後突來十餘番不速之客。或包住後門。或在院前。肆意詰問。形勢恟恟。時值古曆二月一日。該院為面稿德祠。方演戲中。觀衆一間該院開北。即轉擁而至。園衆數百人。主人林國欽氏。不得已。乃至郡街廓經誤。求其保護。警察課司報大騷。急由深谷外勤監督部領巡查數名。駐在現場鎮壓。詰問若干。何故侵入人家。妨害業務之決定無效。各事業主體。對勸銀須速借公云。

被人包圍
原因其弟婚事
豐原十全醫院

豐原街記所前。十全醫院。去六日自午前至午後突來十餘番不速之客。或包住後門。或在院前。肆意詰問。形勢恟恟。時值古曆二月一日。該院為面稿德祠。方演戲中。觀衆一間該院開北。即轉擁而至。園衆數百人。主人林國欽氏。不得已。乃至郡街廓經誤。求其保護。警察課司報大騷。急由深谷外勤監督部領巡查數名。駐在現場鎮壓。詰問若干。何故侵入人家。妨害業務之決定無效。各事業主體。對勸銀須速借公云。

臺南市侯姓節孝坊
再議重立附近以彰史迹
侯姓後人數名均欲寄附

臺南市內有侯姓者。近屋有五座。女名罔娘。適林妙。妙早歿。罔娘以節著。端珍。以孝稱。乾隆十四年。五月奉旨旌表。御史楊開鼎題其坊曰一門節孝。同上。舉誌內坊表之部。節孝坊。一在上橫街（今之白金町三丁目商銀向側）。應隆十四年。為侯孟富妻劉氏。賢男端診。女林妙妻侯氏述。旌表節孝侯孟富妻劉氏之神位。右聖廟節孝祠奉祀。旌表孝子侯端珍之神位。右聖廟孝子祠奉祀。又開誌石坊之立。核算三十。有利辯論。十一時五分閉廷。訂來二十日判決云。

臺東廳出品協會
于臺灣博覽會會期中
選上產品大宣傳

臺東廳出品協會。于始改四十周年記念博覽會。欲紹介宣傳臺下特產品。為此選定適當土產品。訂來五月中旬。于臺東公會堂。將臺東廳下一般出品開催。開土產品展覽會。若審查結果。對入賞優良者。授與賞狀及賞品。且于博覽會開催中。有假貨詰認。今津文字。全國到處。藥店販賣。

斗六郡當局
產業磋商

斗六郡當局。于去六日午前九時。假郡會議室。招集郡下街庄長。助役。產業技手等二十五名。開協商會。磋商事項一。黃厥貯腐所。開件二。特用作物奬勵件。

松山敎化講演

七星郡松山庄敎化聯合會主催。招聘來臺中。沼沼修養團講師。于七日午後一時。在松山公學校講堂。開講演會。聽衆為男女青年團員。青年敎習所生。壯丁團員。及庄中有力者等二百名。四時閉會。

金山敎化講習

北降郡金山庄敎化聯合會。聘修養團講師。赤坂紫太氏。去四五兩日間。在金山止公會堂。開一夜講習會。山本金山公學校長。在同席上。將數年來節約之煙酒費一百圓之郵便貯金通帳。而交與出庄長。以為建設金山神社建設費。講習員中。有參入修養團希望者。即終身團員有四名。普通團員三十名。按近日中設修養團金山支部云。

基隆分屍案
控訴公判
在來十五日

將委員會審議經過與其結果報告。公正會。高池武夫男。非田幹植男。非上清純男等。議會再開攻擊矣。

不須借款
有吉公使談

南支那部下小公學校辛業日程。

中國眞意一層明確
有吉公使將進言於外相
助長提携機運

明年度豫算案
通過貴族院

東京八日電。去二月十四日。衆議院諮查。昭和十年度歲入歲出總豫算案。並同年度各特別會計歲入歲出豫算案。貴族院。備來費二旬餘。全力審議。其間或政府全不提出法律案。豫算總會。開議分科會。質問。得額行細檢討。十八日。午前十後。於本會議。一括上程面決。一。昭和十年度歲入歲出總豫算案。並各特別會計歲入歲出豫算案。一。國債整理基金特別會計歲入歲出豫算案。一。臨時軍事費特別會計歲入歲出豫算案。一。臨時軍事費特別會計歲入歲出豫算案。一。臨時軍事費